Aydınlık

Kuruluş yılı: 1921
Kurucusu: ŞEFİK HÜSNÜ

BÜTÜN ÜLKELERİN İŞÇİLERİ VE EZİLEN HALKLAR, BİRLEŞİN!

CUMA
20
EKİM 1978

250 KURUŞ

Adalet Partisi Hükümetinin 1970'de MHP hakkında hazırlattığı dosya-1

ÇOK GİZLİ

Komando Kampları Hitler'in Nazi teşkilatlarının benzeridir

Adalet Partisi hükümet olduğu 1970 yılında Emniyet Genel Müdürlüğü Önemli İşler Dairesine MHP hakkında etraflı bir dosya hazırlatmıştı. "Çok Gizli" damgası taşıyan dosya "Rejim Aleyhtarı ve Milli Bütünlüğü Bölmeyi Amaç Edinmiş Faaliyetler" başlığını taşıyor. Dosyanın kapağında "Tanıtma Broşürü-VI; Nasyonal Sosyalizm" yazıyor. Dosyada MHP'nin faaliyetleri ve faşist fikirleri etraflı olarak inceleniyor. Komando kampları, bu kamplarda faal rol oynayan bugün MHP milletvekilleri arasında yer alan kişiler ve emekli subaylar açıklanıyor. Kamplardaki silahlar marka ve miktarına kadar açıklanıyor. MHP'lilerin silahlanma faaliyetleri, silahları kimlerden ve nasıl temin ettikleri isim isim belirtiliyor. Aralarında Türkeş'in de bulunduğu faal Turancıların listesi açıklanıyor, haklarında etraflı bilgi veriliyor. İzmir'de Atıf Gazinosunda 1969'da yapılan N.A.Z.İ. Derneği toplantısına katılanlar isim isim belirtiliyor. MHP ve komandoların giriştikleri öldürme ve yaralama olayları anlatılıyor. Olayların sorumluları açıklanıyor.

DEMİREL'İN HAZIRLATTIĞI DOSYADA MHP HAKKINDA VERİLEN HÜKÜM: "TÜRKÇÜLÜK MASKESİ İLE NASYONAL SOSYALİZMİ UYGULAMAK, DEMOKRATİK DÜZENİ YIKMAYI AMAÇLAMAK AZINLIKLARI SINIR DIŞI ETMEK, BAŞKA ÜLKELERE KARŞI SALDIRGANLIK"

- *1970 yılında Emniyet Genel Müdürlüğü Önemli İşler Dairesi tarafından hazırlanan "Çok Gizli" damgalı rapor "Rejim Aleyhtarı ve Milli Bütünlüğü Bölmeyi Amaç Edinmiş Faaliyetler" başlığını taşıyor*
- *"Komando kampları Hitler Almanyasındaki SS ve Fırtına Birlikleri isimli Nazi teşkilatlarının benzeridir"*
- *"Ülkü Ocakları MHP'den talimat alıyor"*

YARIN: KOMANDO KAMPLARI, SORUMLULARI, FAALİYETLERİ

YAZISI 5.SAYFADA

103 İŞÇİ ZEHİRLENİRKEN...

Dün yemekten zehirlenen Herboy işçilerine işbaşı yaptırılırken, İşçi Sağlığı Kongresi de işbaşı yaptı.
(Fotoğraf: AYDINLIK)

I. Ulusal İşçi Sağlığı Kongresi başladı

4 .SAYFADA

BAŞYAZI

İşçi Sağlığı Kongresini selamlıyoruz

Doğu Perinçek

Türk Tabipler Birliği, ciğerleri pamuk bağlayan ve beton tutan, maden ocaklarında silikoz illetine yakalanan, iş kazalarında kolunu bacağını, hatta hayatını kaybeden yüzbinlerce işçinin sağlık derdini bir mesele olarak ele aldı ve 1. Ulusal İşçi Sağlığı Kongresini düzenledi. Bu girişimi dolayısıyla Türk Tabipler Birliğini yürekten kutluyoruz.

Kongrenin başladığı gün gazeteler Herboy ve Mevsim fabrikalarında çalışan 103 işçinin yemek zahirlenmesinden Samatya Hastanesine kaldırıldığını yazıyordu. Bu fabrikanın işçileri dört ay içinde beşinci kez yemekten zehirleniyorlarmış.

Temmuzda Ereğli'ye gittiğimiz zaman, Demir Çelik fabrikasında çalışan bir işçi arkadaş, "sinter tozu bizi her gün adım adım ölüme yaklaştırıyor" diyordu.

Çimento işçileri, "ciğerlerimiz beton tutuyor" diye yakınıyorlar.

Çok uzakta değil, şurada Çarşıkapı'nın bodrumlarında çalışan onbirlerce ayakkabı ve saya işçisi, benzol zehirlenmesinden gelen sinsi has-

(Devamı Sa. 7, Sü. 9'da)

Belgelere dayanan açıklamalarımızı reddeden

Denktaş: Kontrgerilla Kıbrıs'ta yoktur dedi

Rauf DENKTAŞ

ANKARA (THA)
Kıbrıs Türk yönetimi Başkanı Rauf Denktaş THA muhabirine Kontrgerilla yayınımızla ilgili açıklamalarda bulundu.

Kontrgerillanın Kıbrıs'ta kendine merkez üs oluşturması yolundaki yayınımızın safsata olduğunu iddia eden Denktaş, "bir ülkede devleti yok etmek için gerilla hareketi başlarsa o devletin yeterli organları bunu önlemek için gerekli meşru tedbirleri alırlar. Bu o ülkeyi ilgilendiren bir konudur" diyerek, Kontrgerillayı savundu.

(Devamı Sa. 7, Sü. 9'da)

Frankfurt muhabirimiz Yıldırım Dağyeli'nin NATO eski Amirali Günter Poser ile yaptığı röportaj

8.SAYFAMIZDA

Büyük Kongreye 1 gün kala

AP'DE YENİLİK İSTEĞİ GÜÇ KAZANIYOR

- Demirel iç mücadeleyi kongre ile bitirelim dedi
- Genel Başkan Yardımcısı Yıldırım: "Yönetim büyük ölçüde değişecek"
- Erzurum Kongresinin iptali tepkilere yol açtı

HABER MERKEZİ
AP Büyük Kongresi öncesinde parti içindeki yenilik isteğinin güç kazandığı bildiriliyor. Çeşitli il kongrelerinin ihtilaflı geçmiş olmasının ve bazı delegeliklerin iptal edilmesinin de mücadeleyi kızıştırdığı kaydediliyor. Bu arada, AP Genel Başkan adaylarından Kamran İnan bir açıklama yaparak, "kazanma şansım karşı taraftan az değil. Alınacak sonuç ne olursa

(Devamı Sa. 7, Sü. 6'da)

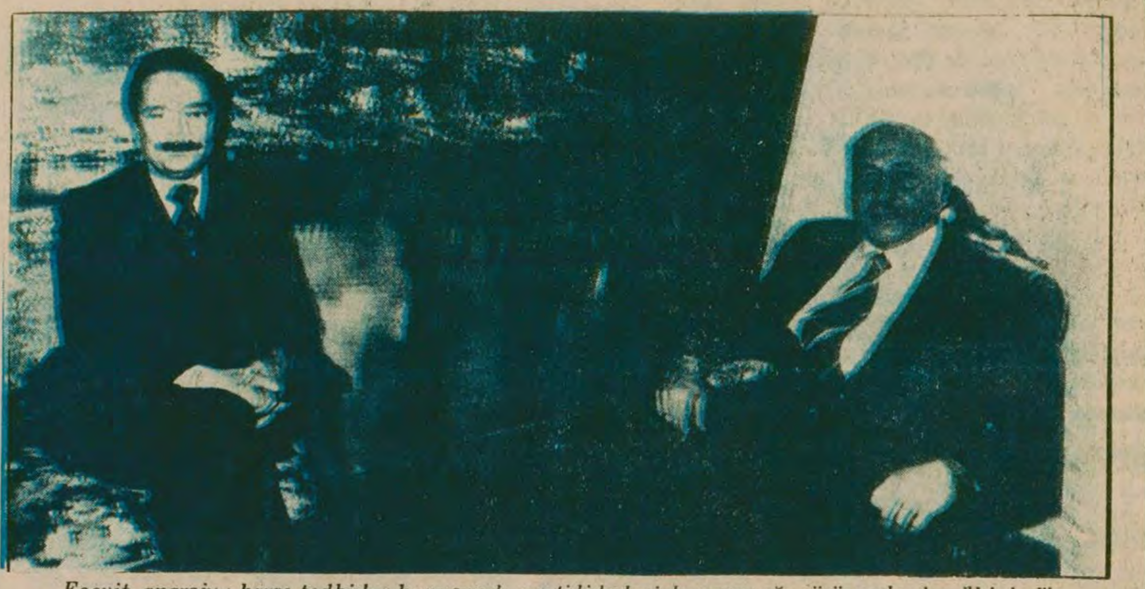

Ecevit, anarşiye karşı tedbirler konusunda parti liderleriyle yapacağı görüşmelerden ilkini, dün MSP Genel Başkanı Erbakan'la yaptı...

Ecevit'le görüşen

ERBAKAN: "PARTİ LİDERLERİ BİR ARAYA GELMELİ VE ANARŞİYE KARŞI KESİN TAVIR ALMALI"

- Ecevit, şiddet olaylarının teşhisi ve kaynağı konusunda Erbakan ile görüş birliğine vardıklarını söyledi
- Erbakan: "Dış güçlerin tahrik ettiği anarşi bugün bütün milletin en vahim meselesidir, mutlaka çare bulunmalıdır"

ANKARA (ÖZEL)
Başbakan Bülent Ecevit şiddet olaylarının önlenmesi için alınacak tedbirlerle ilgili parti liderleri düzeyindeki görüşmelerin ilkini dun MSP Genel Başkanı Necmeddin Erbakan ile yaptı.

MSP Genel Merkezinde yaklaşık 2 saat süren görüşmeler sonunda Başbakan Bülent Ecevit şunları söyledi:

"Ülkeyi huzursuz eden şiddet olayları konusunda alacağımız önlemler hakkında sayın Erbakan'a bilgi verdim. Alacağımız önlemlerin bir kısmı yasa değişikliklerini gerektiriyor, bir kısmı da yönetsel ayrıntılarla ilgilidir. Bu görüşmeler sırasında şiddet olaylarının

(Devamı Sa. 7, Sü. 7'de)

Türkiye-Irak Petrol Boru Hattı patladı

- Patlamadan sonra çıkan yangın devam ediyor
- Mardin Valisi "Sabotaj olabilir"

MARDİN (THA)
Türkiye-Irak petrol boru hattının İdil İlçesine 15 kilometre mesafede meydana gelen patlama sonucu çıkan yangın hâlâ devam ediyor.

Petrol boru hattında meydana gelen patlama sonucunda Dirsekli köyü yakınındaki Goletli ve Yayvantepe mevkiilerinin binlerce ham petrol ile kaplandığı ve bu bölgelerdeki yangının hâlâ devam ettiği bildirildi.

İncelemelerde bulunmak üzere olay yerine giden Mardin Valisi Fahri Öztürk, İl Jandarma Alay Komutanı ve diğer yetkililer hızla yayılan yangını söndürmek için Yumurtalık İlçesinden özel itfaiye ekiplerinin yola çıkarıldığını, itfaiyenin bu gece yangın yerine ulaşmasının beklendiğini bildirdiler.

Maddin Valisi Öztürk, "Yangının daha fazla yayılmaması için pompalama işlemi durdurulmuştur. Yangın söndürme çalışmalarına çevre köylüler ve jandarma birlikleri katılmıştır. Olayın sabotaj ihtimali üzerinde duruluyor" dedi.

YORUM

AP'de Genel Kurul öncesi 1

KIRAT KAVŞAĞA GELDİ

12 Mart, sonra iki MC, derken onbir mebus olayı, muhalefete düşüş... Parti içinde şiddetlenen mücadele Çeşme'de isyan, sonra Kâmran İnan... Derken Kongreler başladı Kırat, az gitti, uz gitti, dere tepe düz gitti, Türkiye'yi dolaştı geldi Ankara kavşağına... Artık genelkurul toplanacak ve dananın kuyruğu kopacak. İnan 'Süleyman gitsin' diyor. Demirel cevap veriyor: 'Herkez eteğindeki taşı döksün'. İşte, genelkurulda AP, bu iki alternatifi tartışacak ve karar verecek. Verilecek karar da AP'nin olduğu kadar, ülkenin de geleceği açısından oldukça önemli. Çünkü, yapılan tartışma: 'Süleyman mı, Kâmran mı'dan çok, partinin izleyeceği siyaset üzerine yoğunlaşmış durumda. Yani, AP içinde süren mücadele, adayların temsil ettiği iki farklı siyasetten kaynaklanıyor ve genelkurul bu noktada karar verecek.

MUHALEFET NEYE KARŞI?

AP içinde ilk muhalif sesler 1.MC hükümeti sırasında ortaya çıktı. O sıralarda çok zayıf olan

(Devamı Sa. 7, Sü. 4'de)

TANRI DAĞINDA AÇAN KIZIL ÇİÇEK

中华人民共和国万岁
世界人民大团结万岁

Aydınlık muhabirleri

UYGURLAR VE KAZAKLAR ARASINDA

- "Elimizdiki her millet halkining büyük ittipaklığı yaxısun!"
- Çin'de milli mesele nasıl ele alınıyor?
- "Esir Türkler" masalının aslı
- Tanrı dağındaki kazak obaları

PAZARTESİ Aydınlık'TA

FİKİR MEYDANI

Toplatma kararı

Uğur Uzer
AVUKAT

Toplatma kararı ceza hukukunda uygulanan özellikle basın organlarına ilişkin bir baskı yöntemidir. Hukuk yargılamasında tedbir kararının karşılığını teşkil etmektedir. Hukuk yargılamasında tedbiri taraflardan biri ister. Ceza yargılamasında ise ancak kamu adına savcılık ister. Bunun dışında bir organ veya merci toplatma talep edemez. Zira hukukumuzda kamuyu Cumhuriyet Savcıları temsil eder.

Cumhuriyet Savcıları uyarılabilir mi? Bu mümkün olabilir fakat bunun da usulüne göre yapılması gerekir kanısındayız. Bu usul direkt tahrik olan merciin emri ile değil savcıların bağlı bulunduğu ilgili organa durumun bildirilmesi ve onun bu isteği olumlu bulması suretiyle gerçekleşir. Bu yöntemin yurdumuzda uygulaması yoktur. Kaldı ki Yüksek Savcılar Kurulu diye bir kurulun varlığı ile savcıların bir dereceye kadar bağımsız oldukları kabul edilmektedir.

Toplatma kararı istekle bağlıdır. Yargıç istemin dışında bir gerekçe ile karar veremez. Bu nedenle istek yerinde değilse talebi reddeder. Yoksa başka bir nedenle toplatmaya karar veremez.

Toplatma bir tedbir kararı olduğuna göre, söz konusu şeyin tüm nüsha veya sayılarını kaplamaz. Adı geçen şeyin özünü tespit edecek kadar sayı veya nüsha yeterlidir. Zira bu karar bir anlamda delillerin tespitidir. CMU Yasasında zanlının tutuklanması ile ilgili maddelerin mevkutelere uygulanan bir şeklidir. Hatta bu iki uygulama birbirine yardımcıdır. Zira toplatma kararı verilen bir şeyin sakıncalı görüldüğü noktasından kalkılarak bu karar verilmekte ise, bu sakıncalı şeyi çıkaran kişi de aynı derecede sakıncalıdır. Bu mantıkla o kişide tutuklanmalıdır.

Toplatma ancak bir tedbir vazıdır. Bu nedenle yeterli delil ve kanıtları toplamayı içerir. Bu nedenle bu mahiyeti aşan ve geniş bir çevreye yayılan toplatma kararları, amacın dışına çıkan kararlardır. Bu uygulamadan zarar görenlerin zararı tazmin ve uygulayıcıların ise cezai sorumluluğu yönünde yasal yollara başvurulabileceği kanısındayım.

Toplatma kararı bir mahkeme kararıdır. Ve ara karar niteliğinde bir karar dır. Yani temyiz edilemez. Ancak itirazı mümkündür. Fakat nihai kararla birlikte TEMYİZ edilebilir.

Toplatma bir mahkeme kararıdır

O halde tüm mahkeme kararları gibi gerekçeli olmalıdır. Geçmişte gördüğümüz kadarı ile kararlar sadece "Anayasanın falanca maddesi ve CMUY falanca maddesi gereğince toplatılmasına karar verilmiştir" şeklindedir. Bu toplatmaya gerekçe teşkil etmez. CMU Yasası mahkeme kararlarının ve gerekçelerinin nasıl olacağını göstermiştir.

32. Md.260 md. tüm mahkeme kararları gibi kanun yollarını göstermelidir. Bunlar, mahkeme kararına karşı itiraz ve temyiz gibi hak arama yollarıdır. Yasa mahkemeye karşı taraftakilerin hakkını araması için kararlarda bu yolların gösterilmesini zorunlu kılmıştır. Hatta bazı suçlarda yol göstermekle kalmamış bizzat kendisi yasal olarak gönderme yapmıştır. (Beş seneden fazla ağır hapis cezası alanlar)

—Tüm mahkeme kararları gibi tebliği gerekir. Ceza yargılamasında kararlar gıyapta verilmişse tebliğe çıkarılması zorunludur. (CMUY 38.34.35. Md.) Uygulamada çoğunlukla toplatma kararları tebliğ edilmemekte, taraflar toplatmayı uygulamadan öğrenmektedirler. Bu ise toplatmayı veren makamın bilinememesi, yasal yollara başvurulmasının önlenmesi gibi sonuçlar doğurmaktadır. Kanımızca bu uygulamanın en önemli yanı, bu yolla baskı kurulmaya çalışılmakta ve yasalar yasal organlarca çiğnenmekte olmasıdır.

Toplatma kararına karşı İTİRAZ yoluna gidildiği takdirde, Asliye Ceza Mahkemesi baştan savma karar vermektedir. Bu mahkemenin verdiği karar da usule uygun değildir. Kararlar gerekçeli olmayıp tebliğe çıkarılmamakta, mahkeme yasayı tekrar çiğnemektedir. Bu tip kararları vermekte ısrarlı tutum alan Sulh ve Asliye Ceza yargıçları hakkında Yüksek Hakimler Kurulu nezdinde şikayet yoluna gidilmelidir.

Toplatma kararlarının akibeti

Toplatılmasına karar verilen nesneden yeterince elde eden savcılık muradına nail olmuştur. Yayına engel olmuştur. İşi bitmiştir. Şimdiye kadar çoğunlukla böyle yapılmıştır. Toplatma bir engel bir baskı aracı olarak kullanılmıştır. Toplatma kararından sonra savcılığın dava açması veya takipsizlik kararlarından birisini yapması gerekmektedir. Dava açması için de belli bir süre vardır. Bu Basın Yasasında belirtilen 3 ve 6 aylık sürelerdir.

Toplatma kararı alınıp da dava açmayarak açıkça baskı uygulayan savcılar hakkında yasal yollara başvurulabilir.

Toplatma kararı bir müsadere kararı değildir. Müsadere kararı nihai bir karar olup infazı yasal yolların yitirilmesi ile mümkün olur. Ve iki halde verilir: A-Yargılama sonucunda, B-Bizatihi suç olan şeyler için (tabanca-esrar gibi).

Toplatma kararı sonuç belirten bir nihai karar da değildir. Yani yargılama safhalarından geçmiş, tartışması yapılmış hukuki anlamda bir hüküm tesis edilmiş ve bu hüküm kanun yollarından geçerek kesinleşmiş bir karar değildir.

Netice

Toplatma kararı bir tedbir kararıdır. Niteliği ancak suç unsuru olabilecek şeylerin tespiti anlamındadır. Bu bakımdan boyutları ancak tespit işleminin özü ile sınırlıdır. Uygulama alanı ise BASIN olan bu kararlar yasaların özüne aykırı kullanılamazlar. Kullanılmaları hali suç teşkil eder.

Tedbir niteliği olduğunu söylediğimiz bu kararın kesin karardan farkları ise apaçık ortadadır. Bu nedenle bu kararı kesin bir mahkeme kararı gibi uygulamanın imkanı yoktur.

---

devrimci sözlük

Köşemizle ilgili yeni hazırlıklar

Bir süredir devrimci sözlük köşesini yayınlamaya ara verdik. Düşündüğümüz bazı şeyleri gerçekleştirmek için ve bu köşeyi gerçekten okuyucuların ihtiyaçlarına cevap veren bir köşe haline getirmek için bu gerekliydi. Şimdiye kadar bu köşeden yaptığımız yayının tecrübesi ışığında gerekli dersleri çıkaracak ve bu köşeyi uygun olarak düzenleyeceğiz.

Ele alınan her meseleyle ilgili olarak okuyucuların sistemli ve bütünsel bir kavrayış edinmeleri önemlidir. Bunun için ele aldığımız meselelerle ilgili bütün kavramları belli bir sistematik içinde vermeye çalışacağız. Ayrıca köşede sadece kavramların açıklanmasıyla yetinilmeyecektir. Kavramların içeriği ile ilgili meselelerin tam olarak kavranmasını sağlayacak soru-cevaplar yayınlayacağız. Kavramların, bu şekilde daha iyi kavranması sağlanacaktır.

Köşe, bu haliyle bir sözlük köşesi olmanın sınırlarını bir hayli aşacaktır. Köşenin adını da buna uygun olarak "eğitim köşesi" olarak değiştiriyoruz. Çeşitli soruların teorik temelleriyle kavranması bugün önemli bir ihtiyaçtır. Köşenin böylesine kapsamlı bir görevi tek başına yerine getirmesi şüphesiz ki beklenemez. Ama bu doğrultuda yapılacak olan bir yayın, bu amaçla yapılan diğer çalışmalara yardımcı olacaktır. Köşenin amacını da bu şekilde belirliyoruz.

Yeniden yayına "Marksizmi öğrenmek neden gereklidir" başlığı altında bir dizi soru-cevap ve kavram açıklamasıyla başlayacağız. Bundan sonra sırasıyla Marksizmin üç temel unsuru olan, Felsefe, Ekonomi Politik ve Bilimsel Sosyalizm konularını ele alacağız. Bu konularla ilgili bütün kavramlar belli bir sistematik içinde verilecektir. Bir yandan kavram açıklamaları yayınlanırken, diğer yandan kavramların muhtevası ile ilgili soru-cevaplar da yayınlanacaktır.

Açıklamaların ülkemizin somut pratiğinden örneklerle verilmesine gayret edeceğiz. Gerek geçmiş, ve gerekse bugünle ilgili olarak, Türkiye tarihinden ve bugünkü Türkiye toplumundan yararlanılacaktır.

Soru-cevapların ihtiyaca cevap verebilmesi önemlidir. İhtiyaca cevap verebilmesi nasıl sağlanabilir? Halk içindeki hatalı fikirler bilindiği ölçüde ve halk düşmanlarının yaydığı fikirler bilindiği ölçüde ihtiyaca cevap verebilme mümkün olabilecektir. Bunun için bütün okuyucular sürekli mektup yazmalı, ihtiyaç ve taleplerini bildirmelidirler. Eğitim Köşesi için en büyük malzeme de bu şekilde sağlanmış olur.

Gerekli hazırlıkları tamamladıktan sonra önümüzdeki ay tekrar yayına başlayacağız.

Sorularınızı mektuplarınızı aşağıdaki adrese bekleriz.

AYDINLIK ANKARA BÜROSU
Menekşe sok. 33/5
Kızılay-Ankara

BULMACA

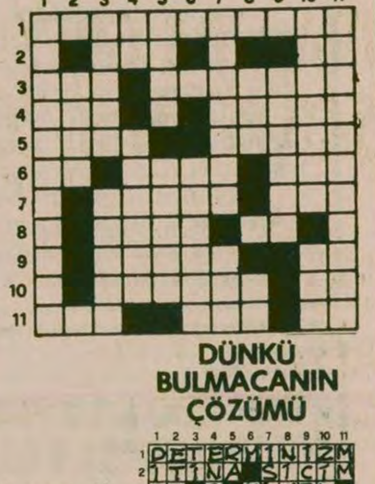

SOLDAN SAĞA: 1) Eski Genelkurmay başkanının adı. 2) Bir ev aleti.- Bir emir. 3) Karadenizlilere verilen bir ad. Elektrik motorlarının kalkınma akımına verilen ad. 4) Bir erkek adı. Lambanın üstüne ışığı yansıtan dekoratif amaçla takılan araç. 5) Saydam bir madde.- Bir bayan adı. 6) Tersi bir nota - Ünlü bir kadın casusun ön adı - Bir tesviye aleti. 7) Bir mimari tarzı.- Çoğul eki. 8) Bayıltıcı etkisi olan kimyasal madde.- Matematikte bir sayı. 9) Sözünde durmayan kimse.- Bir müzik aleti. 10) Tersi hapishane kaçkını.- Tersi Vilayet. 11) Eziyet.- İspanyolların ünlü tezahür kelimesi. Bir nida.

YUKARIDAN AŞAĞIYA: 1) İstanbul'da bir semt. 2) Bilgin, ulema, 3) Musiki. bayan adı. 4) Halk dilinde köpek. Bir işi sadece zevk için yapan. 5) Tanrı.- Boğa güreşi yapılan yer. 6) Genç boğa güreşçisine verilen ad. 7) Bir nevi takvim. Bir cins toprak. 8) Yabancı bir kadın adı. Bir harfin okunuşu, 9) Bir ilimizin halkı. 10) İstanbul'da bir semt.- Büyük. 11) Elektrik motorlarında ters akımla frenleme sistemi.

DÜNKÜ BULMACANIN ÇÖZÜMÜ

	1	2	3	4	5	6	7	8	9	10	11
1	D	E	T	E	R	M	İ	N	İ	Z	M
2	İ	T	İ	N	A	■	S	İ	C	İ	M
3	S	N	■	G	■	N	İ	K	E	L	■
4	K	İ	L	T	A	Z	M	■	M	A	L
5	A	K	I	N	■	■	■	K	E	N	E
6	L	■	Y	A	■	A	K	A	Ş	■	G
7	İ	C	A	R	■	K	E	B	Ö	■	A
8	F	A	Y	■	K	A	Ş	■	D	A	L
9	İ	M	■	P	İ	■	K	E	■	N	İ
10	Y	E	N	İ	■	K	E	R	K	A	T
11	E	L	A	S	T	İ	K	■	E	B	E

HALKIN SESİ
GAZETEMİZİN SAHİBİ 45 MİLYON HALKTIR

KULU—KONYA

AKILLI İMAMIN TERTİBİ KENDİSİNİ ELE VERDİ

Konya'nın Kulu kazasına bağlı kozanlı Nahiyesinde bulunan tarihi Akkale'ye, 25 Eylül günü Nahiyenin Kur'an kursu hocası tarafından üzerinde orak çekiç bulunan bir bayrak asıldı. Olayla ilgili görülen beş kişi gözaltına alındı. Olayın tertip olduğu anlaşılınca İmam Ahmet Kahya Yusufoğlu tevkif edildi.

Tertibin yapıldığı bölgede halk faşist görüşlerin etkisi altındaydı. 1977 seçimlerinde buradan MHP'ye 1025 oy çıkmıştı. Ayrıca Kulu'da 16 tane Kürt köyü vardır. Bu durum tertip için elverişli bir ortam teşkil etmektedir. Şimdi olayı daha etraflı olarak anlatalım.

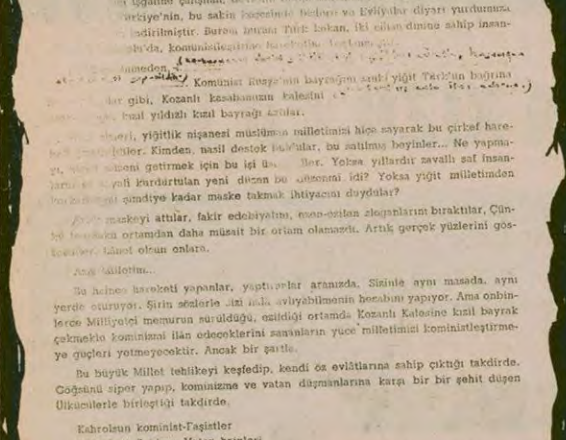

[illegible] bu sakin köşesinde [illegible] Evliyalar diyarı yurdumuza [illegible] Komünist Rusya'nın bayrağını [illegible] yiğit Türk'ün bağrına [illegible] gibi, Kozanlı kasabamızın kalesini [illegible] kızıl yıldızlı kızıl bayrağı astılar.

[illegible] yiğitlik nişanesi müslüman milletimizi hiçe sayarak bu çirkef hare[illegible] Kimden, nasıl destek [illegible], bu satılmış beyinler... Ne yapma[illegible] getirmek için bu işi [illegible]. Yoksa yıllardır zavallı saf insan[illegible] kardırtulan yeni düzen bu düzenmi idi? Yoksa yiğit milletimden [illegible] şimdiye kadar maske takmak ihtiyacını duydular?

[illegible] maskeyi attılar, fakir edebiyatını, ezen-ezilen sloganlarını bıraktılar, Çün[illegible] ortamdan daha müsait bir ortam olamazdı. Artık gerçek yüzlerini gös[illegible] Lânet olsun onlara.

[illegible] Milletim...

Bu hainee hareketi yapanlar, yaptıranlar aranızda. Sizinle aynı masada, aynı yerde oturuyor. Şirin sözlerle sizi nasıl avlıyabilmenin hesabını yapıyor. Ama onbinlerce Milliyetçi memurun sürüldüğü, ezildiği ortamda Kozanlı Kalesine kızıl bayrak çekmekle kominizmi ilân edeceklerini sananların yüce milletimizi kominizleştirmeye güçleri yetmeyecektir. Ancak bir şartla.

Bu büyük Millet tehlikeyi keşfedip, kendi öz evlâtlarına sahip çıktığı takdirde. Göğsünü siper yapıp, kominizme ve vatan düşmanlarına karşı bir bir şehit düşen Ülkücülerle birleştiği takdirde.

Kahrolsun kominist-Faşistler
Kahrolsun Satılmış Vatan hainleri

Yaşasın Milletimizin Ülkücü Gençlikle el ele bütünleşmiş Milli Vatan Müdafaası Hareketi.

ÜLKÜ OCAKLARI
KULU ŞUBESİ

Kulu Ülkü Ocaklarının Hocanın tertibinden sonra dağıttıkları bildiri.

Kasabadaki Kuran kursu hocası Çankırı, 1955 doğumlu, Ahmet Kahya Yusufoğlu kasabadaki tarihi Akkale'ye orak-çekiç resmi bulunan bir bayrağı yapıp asıyor. Bayrak üzerine şunları yazıyor; "Orak eskiyi biçecek, çekiç yeniyi getirecek". Olayı Yeni Devir gazetesi ve Milliyet gazetesi verdi. Yeni Devir'e haberi bildiren, kasabanın imamıdır. Bu adam önce Konya'da çıkan yerel bir gazeteye olayı bildirmiş.

Hoca olaydan sonra tevkif edildi. Bu nasıl oldu onu açıklayalım.

25 Eylül günü köyden sabahleyin sığır süren kadınlar kaledeki "Bayrağı" görüyorlar. Önce onu şalvar sanıyorlar. Bunu bir namus davası olarak yorumluyorlar. Bizim hoca hemen orada bitiveriyor. Kadınlara onun komünist bayrağı olduğunu söylüyor. Arkasından hoca güvenlik yetkililerine olayı bildirmeden hemen Konya'ya gidiyor. Mahalli bir gazeteye durumu bildiriyor. Diğer büyük gazetelere tel çekiyor. Köylüler olayı Kulu'daki güvenlik yetkililerine bildiriyorlar. Olayı ve bayrağı inceleyen emniyet yetkilileri önce 5 kişiyi gözaltına alıyorlar. Gözaltına alınanlar CHP yanlısı gençler. Tabii görgü tanıklarından hoca ile gözaltına alınan kişilerin ifadeleri çelişiyor. Bunun üzerine emniyet yetkilileri hoca üzerinde duruyorlar. Gözaltına alınanlar serbest bırakılıyorlar.

Hocanın ikametgahı Kuran kursudur. Burada yapılan araştırmadan boya kutuları ve sigara tablası olarak kullanılan kutu kapağı bulunmuştur. Bayraktaki boya ile kutu kapağındaki boya uyuşmaktadır. Hocaya bu durumu hakim soruyor. Hocanın cevabı şu:

"Akşam evime misafir geldi. Ben sigara içmem. Gelen misafir sigara içiyordu. Gittim dışardan bu boya kapağını buldum. Misafir bunu sigara küllüğü olarak kullandı" diyor. Ayrıca Kuran kursu duvarında çivi yerlerine rastlanıyor. Bunların ne olduğu sorulunca hoca şöyle cevaplandırıyor'. "Buralarda takvim asılıydı" diyor. Takvimler nerede diye sorulduğunda "komşuda" diyor. Komşuya gidiliyor. Orada hocaya ait yasaklanmış yayınlar bulunuyor. Bunlar Risale-i Nur vb. Ayrıca bunları hocanın köydeki çocuklara okuttuğu tespit ediliyor.

Hoca ayrıca köyde MHP'lilerle sıkı fıkıdır. Geçen yıl bir milli bayramda Türk bayraklarını keserek 3 hilal yapıp okula asan köy öğretmeni Nevin şu anda Kulu'da değil. Bu hoca hanımın olaydan 4 gün önce köye geldiği söyleniyor.

Olayın orta dereceli okullar açılmasından 2 gün önceden oluşu da dikkat çekicidir. Tertip tutmuş olsaydı, faşistler kendi saldırılarına haklı bir zemin yaratmış olacaklardı.

Kulu'nun bir özelliği de anarşinin tırmanamaması. Faşist ideolojinin etkisinde kalanlarla oturup tartışmak mümkün. Şurası faşistlerin, şurası devrimcilerin diye bir şey yok.

Hoca mehkemece tutuklandığı halde Ülkü Ocakları bu konuda bildiri dağıtmıştı. Hocanın oyunu tutmayınca "Vatan Millet Sakarya" lafları ile bildiri dağıtmaya devam ettiler. Ama nafile bu tertip Kulu'da tutmayacaktır.

Tahir Yetik
Atatürk İlkokulu öğretmeni

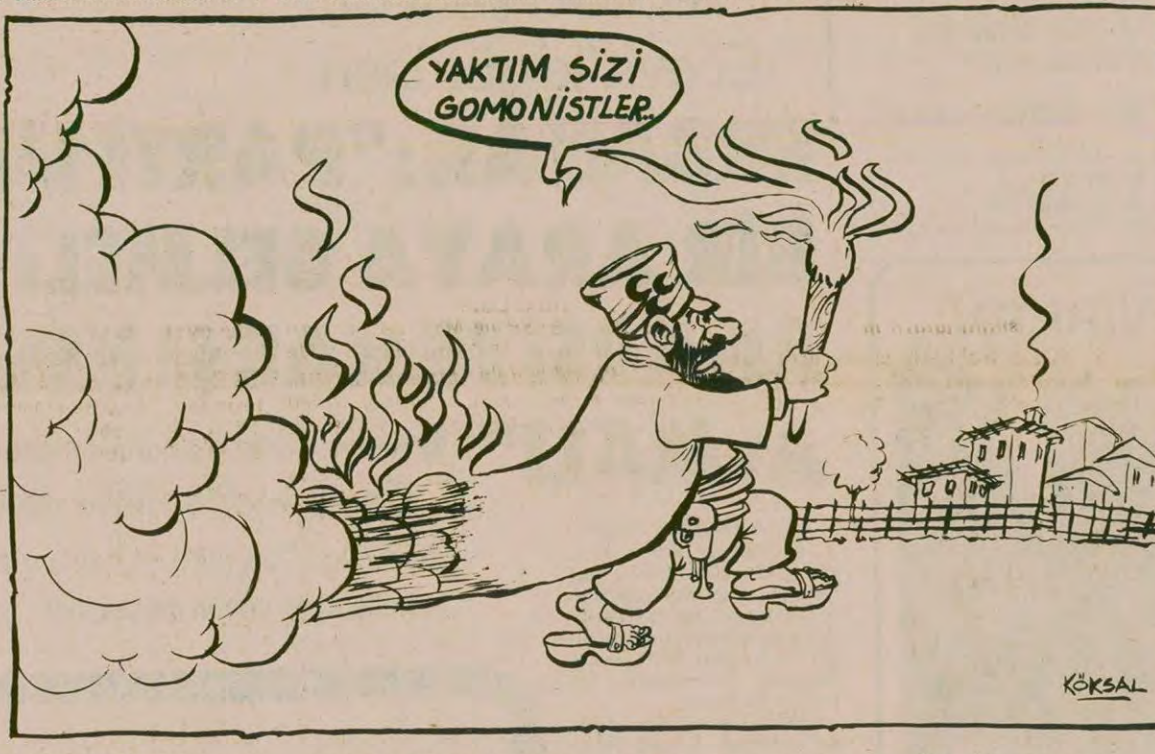

B.ALMANYA

Hasar tespiti için 10 kişinin ölmesi mi gerekir?

Sayın Görevliler,

Memleketimden 16. 8. 978 tarihinde Almanya'ya dönmek üzere yola çıktım. Ankara İstanbul karayolu istikametinde seyretmekte iken, İstanbul'a 100 Km. yolum kalmıştı. Beni sadece bir metre aralıkla takip etmekte olan Ford 07 - DV - 795 plaka numaralı sahibi bulunan sürücü, geçiş esnasında arabamın arka tamponun sol köşeye vurup oldukça hasar verdikten sonra, sayın sürücü durmaya dahi gerek duymadan süratle kaza yerinden uzaklaştı. Bense kaza yerinde derhal mümkün mertebede durdum. Kazayı tesbit ettirmek üzere Bölge Trafik Memurlarına şahidimle birlikte baş vurdum. Görevliler arabamın hasarına bir göz atıp "Pek de önemli hasarınız yok. Türkiye de üç bin liraya yaparlar, yaptırmazsanız dahi Almanya'ya kadar gitmenize hiç de engel olmaz. Bunun için uğraşmak da gerekmez" diyerek teselli vermekten başka hiç bir girişimde bulunmadılar. Oysa ben defalarca kanunun size vermiş olduğu hakları yerine getirmeniz, hasar tesbiti yapılıp bu sürücü burda kazaya maruz kalmıştır diyerekten bir belge verilmesini tekrarlamama rağmen hala, "buna dua edin ki ölmemişsiniz ucuz kurtulmuşsunuz" diyorlardı. Bütün ısrarlarıma rağmen sayın görevliler "böyle ufak tefek kazalarda ve ezilmelerde bizlerin yapması gereken bir iş yok ve zabıt tutmaya da gerek yok" diyerek son sözlerini söylediler.

Ben de sizlerce "bu adalet mi böyle alâka göstermeyip görevlerinizi yapmayık" emrediyor" diye seslendim. Onlar ise "evet adalet bizlere bunları emrediyor daha fazla konuşursanız adaleti biz sana gösteririz" diyerek son tehtitlerini yaptılar. Benim yapacak artık bir şeyim yoktu. Hakkımı aratacak bir üst makamda dayım da yoktu. Yalnızca arabamın hasar kısmının fotoğrafını çekip yoluma devam ettim. Şu anda arabamın hasarını burda yalnızca beşyüz marka, yani 6 bin TL ye tamir ettirdim.

Bu büyük haksızlığın karşısında hakkımı nasıl ve nerelerde arayabilirim; beni bu konuda aydınlatacak ve bana yanıt verecek olan makamların ve yetkililerin yanıtlarını sabırsızlıkla beklemekteyim.

Eğer yurdumuzda adalet varsa suçlunun cezasını verecektir. Yoksa Trafik Polisleri gibi ipe sapa gelmeyen sözlerle Kanunlar daima bizi aldatacaktır.

Bayram Demirezen

İSTANBUL

Meslek liselerinde uygulamaya konulan yoğunlaştırılmış eğitim sistemini protesto ediyoruz

1978—1979 öğrenim yılı başlangıcında meslek liselerinde, yoğunlaştırılmış eğitim sistemi adı altında uygulamaya konulan bu gerici eğitimi protesto ediyoruz.

Meslek liseli öğrencilerin piyasada yetişmiş olan işçilerden farkı resimden anlıyor olmalarıdır. Yeni yönetmelikte meslek resmi dersi esas dersler listesinden çıkarılıp, seçmeli dersler listesine konuyor. Bu dersler meslek liselilerin üniversiteye girme talebine çözüm olacakmış.

Gelişmekte olan ülkemizin teknik elemana ihtiyacı olduğunu söyleyen yetkililer böyle mi teknik eleman yetiştirecekler? Meslek liselilerin üniversiteye girme talebine böyle mi çözüm getirecekler?

Biz bu sistemin sorunlarımıza çözüm getireceğine inanmıyoruz. Meslek resim dersinin seçmeliler listesinden çıkarılıp tam ders olarak verilmesini, tarih, coğrafya yerine fizik, kimya, matematik derslerinin konulmasını istiyoruz. Kaldı ki, üniversite giriş sınavında en çok puan kazandıran bu derslerdir. Üniversite sorunumuza ancak bu dersler çözüm getirecektir.

Bir Grup Alibeyköy Endüstri Meslek Lisesi Öğrencisi

GENÇ— BİNGÖL

Kitaplarıma kanunsuz bir şekilde el konuldu

Hükümet kurduktan sonra basın özgürlüğünden, kitap toplatmalara karşı olduğunuzdan ve bunların yapılmayacağından bahsediyordunuz.

Ben 6 Ekim 1978 tarihinde Bingöl'den Genç kazasına gitmekte iken kitapçıdan almış olduğum 4 kitabıma el konuldu. Kitapların toplatma kararı yoktur. Olsa bile kanunda bir tane bulunması suç teşkil etmez. Bunu yapan Emniyet Müdürlüğü İkinci Şube yetkilileri kanunsuzluk içine batmışlardır. Ayrıca tutulması gereken tutanağı tutmamışlardır. Ve Cumhuriyet Savcılığına sevketmemişlerdir. Kitabın yasak olmasına Emniyet yetkilileri değil C. Savcılığı karar verir. Bu, kişi hürriyetine ve basın özgürlüğüne karşı işlenmiş bir suçtur.

El konulan kitaplar şunlardır:

1— Seçme Eserler 4 Cilt
2— 3. Enternasyonal Konuşmaları ve Belgeler V.İ.Lenin
3— Mehabad Kürt Cumhuriyeti Tarihi
4— Türkiye'nin Mazlum Amele ve Rençberlerine Mustafa Suphi

Emniyet Yetkililerince el konulan kitaplarımın C. Savcılığı tarafından iade edilmesini istiyorum.

Garip Soycan

BAYINDIRLIK BAKANLIĞI YAPI İŞLERİ GENEL MÜDÜRLÜĞÜNÜN

1— Mardin Nusaybin Gümrük Memur Lojmanları inşaatı 527 sayılı kanuna göre gelecek yıla sari olmak üzere 2490 sayılı kanun gereğince kapalı zarf usulü ile eksiltmeye konulmuştur.
2— İşin keşif bedeli 7.495.438.-TL.dır.
3—Eksiltme Mardin Bayındırlık Müdürlüğü İl İhale Komisyonunda 3.11. 1978 Cuma günü saat 11.00 de yapılacaktır.
4— Eksiltme şartnameleri ve diğer evraklar Bayındırlık Müdürlüğünde görülebilir.
5— Eksiltmeye girebilmek için isteklilerin:
a) 238.614.- geçici teminat.
b) 1978 yılına ait ticaret odası belgesi
c) Müracaat dilekçeleriyle birlikte verecekleri (eksiltme) şartnamesinde belirtilen usulüne uygun hazırlanmış olan Teknik Personel beyannamesi kredi ve sermaye imkanlarını gösterir mali durum bildirgesi, plan ve techizat beyannamesiyle Bayındırlık Bakanlığından almış oldukları (C) grubundan bedeli kadar işin eksiltmesine girebileceklerini gösterir müteahhitlik karnesini ibraz etmek suretiyle Bayındırlık Müdürlüğünden alacakları yeterlik belgesini teklif mektuplarıyla birlikte koymaları lazımdır.
6—İstekliler teklif mektuplarını 3.11.1978 Cuma günü saat 10.00 kadar makbuz karşılığında İhale Komisyonu Başkanlığına vereceklerdir.
7— Yeterlik belgesi alınması için son müracaat tarihi 31.10.978 günü mesai saati sonuna kadardır.
8— Telgrafla müracaatlar ve postadaki vaki gecikmeler kabul edilmez.
Keyfiyet ilan olunur. Basın :25008—1254

Masura Halkası Alınacaktır.

Müessesemiz atölyesinde masura imâlatında kullanılmak üzere,
10 ton Draper masura halkası
10 ton Northrop masura halkası resim ve numunelere göre satın alınacaktır.
Taliplerin bir ay opsiyonlu kapalı tekliflerini 6. 12. 1978 tarihine kadar Müessesemize göndermeleri şarttır. Resim numune ve şartname Müessesemiz Ticaret Müdürlüğünde görülebilir.
Sümerbank
Nazilli Basma Sanayii
Müessesesi
Basın :25897—1255

TOPLU İŞ SÖZLEŞMESİ ÇAĞRI İLANI

Sendikamız, İstanbul Salıpazarı Necatibey Ceddesi No. 321 Sabancı İş Hanı Kat 6 - 7 ile İstanbul Emirgân İstinye Caddesi No. 22 Atlı Köşk'te çalışan üyeleri adına Hacı Ömer Sabancı Holding A. Ş. işverenliğiyle Toplu İş Sözleşmesi yapacaktır.
275 sayılı Toplu İş Sözleşmesi Grev ve lokavt yasası gereğince duyururuz.
BANK —İŞ TÜRKİYE BANKA SİGORTA BÜRO İŞÇİLERİ SENDİKASI
Basın :7283—1256

İETT GENEL MÜDÜRLÜĞÜNDEN DUYURULUR

İstanbul Valiliğinin 21. 9. 1978 gün 3/A - 1343 - 1299 sayılı yazılarında tesisatçı kusurundan doğan 2 nci ve daha sonraki tesisat muayene ücretlerinin Enerji ve Tabii Kaynaklar Bakanlığının 25. 8. 1978 gün 165 - 712 - 10363 - 41482 sayılı yazılarıyla:
"1— İETT muayene ekibinin tesisat muayene mahalline gitmesi maktuen 170 TL. dir.
"2— Tesisatın kuruluş gücünün beher kwh'i için 1. maddedeki bedele 20 TL. ilave edilir.
"3— Tesisatçı randevu aldığı halde, randevusunu üç gün önce iptâl ettirmediği takdirde 1. nci maddede belirtilen 170.--TL. alınır.
"4— Muayene ücreti tesisatın tüm kurulu gücüne göre hesaplanır."
şeklinde olmasının uygun görüldüğü bildirildiğinden işbu ücretlerin yayın tarihinden itibaren geçerli olacağı ilgililere duyurulur.
(Basın : 26082 - 1265)

Beyrut Konferansının kararı:

Suriye Lübnan'dan 10bin askerini çekecek

● Suriyelilerin verini Suudi Arabistan ve Ürdünlü askerler alacak

BEYRUT (AA-THA)

Lübnan'daki Arap Barış Gücüne destek sağlayan Arap ülkeleri arasında yapılan konferansta alınan kararlar gereğince, Suriye birlikleri bazı mevzilerden çekildi. bunun üzerine Suriyelilerle Hıristiyanlar arasındaki çarpışmalar durdu. Ayrıca Suriye'nin, 10 bin asker çekmesi kararlaştırıldı.

Konferansta Suriyelilerin rölü azaltıldı. ancak Hıristiyanların Suriyelilerin ülkeden tamamen çekilmesi yolundaki önerisi reddedildi.

Konferans kararlarına göre, çekilecek 10 bin Suriyeli askerin yerini Ürdün ve Suudi Arabistanlı askerler alacak. "Lübnan'ın Sesi Radyosu" na göre, Suriyeliler ilk önce Beyrut bölgesinden çekilecek, bunu öteki bölgelerdeki Suriyelilerin çekilmesi izleyecek

Konferansa yakın kaynaklar, 7 Arap ülkesinin katıldığı Konferansta 8 maddelik bir barış planı da hazırlandığını belirttiler, ancak planın ayrıntıları hakkında bilgi vermediler.

Öte yandan Lübnan'ın 2 Kasımda Bağdat'ta yapılacak Arap Zirvesine katılacağı resmi olarak açıklandı.

Homeyni, "Silahlı mücadele başlayabilir"

DIŞ HABERLER SERVİSİ

Halen Paris'te bulunan muhalefet hareketi liderlerinden Homeyni, "Le Figaro" gazetesine verdiği demeçte, İran'daki mücadelenin silahlı harekete dönüşebileceğini açıkladı. Homeyni, "Şah diktatörlüğüne karşı barışçı mücadele yöntemi değiştirilebilir. Tüfeklere karşı uzun süre çıplak göğüsle karşı konulamaz." dedi.

Ordunun üst kademesinde yer alan Amerikalı uzmanlara da değinen Homeyni, özellikle erler arasında üst kademelere karşı muhalefetin başladığını söyledi. Askerlerin halka ateş açmayı reddettiğini belirten Şii Lider, "İran ordusu Amerika kaynaklı bir yapıya dayandıkça, facia sürüp gidecektir" dedi.

Tahran'daki muhalefet çevreleri, hükümet ile ordu arasında anlaşmazlıkların ortaya çıktığını bildirdiler. Hatta, Başbakan Cafer Şerif İmami'nin görevden alınıp yerine yüksek rütbeli bir subayın atanacağı söylentileri son günlerde yaygınlaşan bir haber halini aldı.

İRAN'DA GREV DALGASI ŞAH REJİMİNİ ZORLUYOR

TAHRAN

İran'ı üç haftadır etkileyen grev dalgası, Abadan petrol rafinerilerini de etkisi altına aldı. İşletmede çalışan üç bin işçi ve teknisyen 18 Ekimden beri greve katılıyor.

Öte yandan gümrük görevlerinin grevi nedeniyle, limanlarda 6 yüz milyon değerinde mal birikti Tahran merkezi posta idaresindeki grev de, 10 milyon mektup ve paketin postahanede birikmesine neden oldu. Bankaların da greve katılması ülkede mali ve ekonomik hayatı tamamen durdurdu. Petrol dışındaki, ürünlere ilişkin tüm ithalat ve ihracat işlemlerinin durduğu bildiriliyor.

Üniversitelerde 7 Ekimden bu yana süren boykotlar ve cezaevlerindeki dayanışma grevlerinin de sürdüğü gelen haberler arasında yer alıyor.

İran hükümeti, geçtiğimiz gün yaptığı açıklamada siyasal tutukluların serbest bırakılacağını açıklamasına rağmen henüz bu karar uygulamaya geçirilmedi. Aftan, tedhiş eylemlerine katılan tutukluların yararlanamayacağı belirtildi. Aynı hükümet açıklamasında, suistimal ve zimmez suçu işleyen görevlileri yargılayacak bir ulusal mahkeme kurma kararını da bildirdi. Gazeteler bu konudaki şüpheliler listesinde SAVAK'ın eski şefi General Nimetullah Nasiri'den başka, İran Spor Örgütünün eski Başkanı General Hucat Kaşani'nin de adına rastlanıyor.

YÜKSEK ÖĞRETİM BAKANI İSTİFA ETTİ

Son üç hafta içinde ücret zammı isteğiyle yapılan grevlerin devlet dairelerinde düzenli çalışmayı bozduğu gerekçesiyle, Bilim ve Yüksek Öğretim Bakanı Huşang Nehavendi istifa etti. Nehavendi'nin istifa mektubunu Başbakan Cafer Şerif İmami'ye gönderdiği bildirildi.

İLAN
TÜRKİYE DEMİR VE ÇELİK İŞLETMELERİ
GENEL MÜDÜRLÜĞÜ
KARABÜK
2 ADET FOTOKOPİ MAKİNASI SATINALINACAKTIR

Bu işle ilgili şartname:
1- KARABÜK'TE: Genel Müdürlüğümüz Tedarik ve İkmal Müdürlüğü İç Alımlar Servisinden,
2- İSTANBUL'DA: Sirkeci, Yalıköşkü Cad. Yalıköşkü Han Kat: 4-5 deki Mümessilliğimizden
3- ANKARA'DA: Kavaklıdere, Tunus Cad. No: 63 deki Mümessilliğimizden
bedelsiz olarak temin edilebilir.

İSTEKLİ'lerin şartnamemiz esaslarına göre hazırlayacakları kapalı teklif mektuplarını, geçici teminatlarıyla birlikte engeç 31 Ekim 1978 Salı günü saat 14.00'e kadar Karabük'teki Genel Müdürlüğümüz Haberleşme ve Arşiv Müdürlüğünde bulundurmaları ilan olunur.

Basın:24950—1253

KONYA EREĞLİ KUTÖREN
ORTAOKULU MÜDÜRLÜĞÜNDEN

1) Kutören Kasabası Ortaokulu İkmal inşaatı 2490 sayılı Kanunun 31.nci maddesi gereğince kapalı zarf usulüyle eksiltmeye konmuştur.
2— İşin keşif bedeli 100.000 TL. olup geçici teminatı 19.750 TL. dır.
3— Eksiltme 26 Ekim 1978 Perşembe günü saat 10.00 da Mal Müdürlüğünde yapılacaktır.
4— Eksiltme şartnamesi mesai saatleri içerisinde Ortaokul Müdürlüğünde görülebilir.
5— Eksiltmeye girecekler 1978 yılına ait Ticaret Odası Belgesi ile Bayındırlık Müdürlüğünden alacakları geçici teminatların yeterlik belgelerini teklif mektuplarına iliştirmek lazımdır.
6— İstekliler teklif mektuplarını en geç ihale saatinden bir saat evvel makbuz karşılığı ihale komisyonuna vermeleri şarttır.
7— Postadaki vaki gecikmeler ile telgrafla müracaatlar kabul edilmez.
Keyfiyet ilan olunur.

Basın:24677—1252

Mısır-İsrail görüşmelerinde anlaşmazlık çıkmadığı söylendi

● Camp David anlaşmaları gereğince İsrail, Mısır'a terkettiği üsler yerine yeni üsler kuracak

WASHİNGTON
TEL-AVİV (THA)

ABD'nin başkenti Washington'da Mısır, İsrail, ve ABD heyetleri arasında bir haftadır sürdürülen görüşmelerde anlaşmazlık çıktığı yolundaki söylentiler yalanlandı.

Sözcü Gerge Sherman, halledilmeyecek bir sorunun başgösterdiğine inanılmaması gerektiğini, daha önce bazı konularda olumlu gelişmeler kaydedildiğini söyledi.

YENİ ÜSLER
VE PETROL ARAMA

Camp David anlaşmaları gereğince Mısır'a terkedilen iki hava üssü yerine, İsrail'de kurulacak iki yeni hava üssünün kurulacağı yerleri saptamak için, gelecek hafta bir ABD teknik heyetinin geleceğini açıkladı. Yeni üsler 700 milyon dolara malolacak.

Bu arada İsrail, Süveyş Kanalı yakınında, işgal altındaki Sina Çölündeki Atur bölgesinde iki yeni petrol kuyusu sondajına başladı.

İsrail Enerji Bakanı İzhak Modai, yaptığı açıklamada, yeni petrol kuyularının ve diğer petrol sahalarının Mısır'la yapılacak barış anlaşmasının bir parçası olarak Mısır'a verilmesi için herhangi bir hazırlık yapılmadığını belirtti.

1975'te petrol aramaya başlayan, İsrail, günde 17 bin varil petrol elde etmektedir.

Belçika'da yeni hükümeti Vanden Boeynants kuracak

BRÜKSEL (AA)

Belçika'da yeni hükümeti kurma konusunda kendisine öneride bulunulan eski Savunma Bakanı Vanden Boeynants'ın, öneriyi kabul ettiğini Kral Baudouin'e bildirdiğini açıkladı.

Boeynants yeni hükümeti kurmayı kabul ettikten sonra düzenlediği basın toplantısında görevinin hayli güç olduğunu söyledi.

Kamboçya Vietnam saldırısını püskürttü

Yüzlerce Vietnam askeri saf dışı edildi

DIŞ HABERLER SERVİSİ

Kamboçya'nın Sesi Radyosu, Vietnam'ın Papağan Gagası olarak adlandırılan bölgede bulunan Svay Rieng eyaletine Vietnam askerlerinin Ekim ayı başından bu yana aralıksız olarak saldırdıklarını ancak pirinç ürününü yağmalamayı amaçlayan Vietnam saldırılarının her seferinde püskürtüldüğünü ve Kamboçya'nın 405 Vietnamlı askeri öldürdüğü, yüzlercesini de saf dışı ettiğini belirtti.

Bilindiği gibi, gerek Kamboçya Dışişleri Bakanı Ieng Sary ve gerekse diğer Kamboçyalı yöneticiler, Kasım ayı başlarında Vietnam'ın Kamboçya topraklarına yönelik yoğun bir saldırı başlatacağını, buna hazırlık olmak üzere 500 bin Vietnam askerinin Kamboçya sınırına yığıldığını açıklamışlardı.

ABD NÖTRON BOMBASINA DÖNÜŞEBİLEN NÜKLEER BAŞLIK YAPACAK

● Hollanda Başbakanı nötronu savunuyor

● Almanya, NATO'nun "Uçan Radar" almasını önerdi

● NATO Nükleer Planlama Grubu nötrona karşı çıkmadı

WASHİNGTON/
BRÜKSEL (AA)

ABD Dışişleri Bakanlığı yetkilileri, Başkan Carter'in kolaylıkla nötron bombasına dönüştürülecek şekilde tasarlanan yeni bir taktik nükleer başlığın yapımı için emir verdiğini bildirdiler.

Amerikan kaynakları, Avrupa'da depolanmış olan bazı nükleer silahların, gerektiğinde nötron bombası taşıyabilecek biçimde değiştirilmekte olduğunu açıkladılar.

Amerikan kaynaklarına göre, Amerika'nın ilerde nötron bombasını geliştirmesi ve bu silahtan Avrupa'ya yollanması halinde yapılan değişiklikle nötron bombaları Avrupa'daki üslerden kolaylıkla fırlatılabilecek.

NATO NÜKLEER
PLANLAMA GRUBU
NÖTRON'A KARŞI
DEĞİL

NATO Nükleer Planlama Grubuna katılan Savunma Bakanları, Başkan Carter'in nötron bombasının temel ögelerinin, üretiminin geliştirilmesi kararına hiç bir itirazda bulunmadılar.

Toplantıya katılan yüksek düzeyde bir şahsiyet, Carter'in, bu konudaki tutumunun Sovyetler Birliği'ne yeni bir uyarı olarak yorumlanabileceğini söyledi.

Öte yandan Federal Almanya Savunma Bakanı Hans Apel, ülkesinin, NATO'nun "Uçan Radar" (Awacs sistemi) satın almasından yana olduğunu bildirdi. "Awacs" sistemi, çok alçaktan uçan düşman uçaklarını saptayabilecek elektronik araçlarla donatılmış 18 tane "Boeing 707" uçağından oluşmaktadır.

Öğrenildiğine göre ABD Savunma Bakanı Harold Brown, Almanya'nın isteklerini kabul etti. Bu duruma göre NATO'ya alınacak "Awacs" sisteminin yüzde 46'sını Bonn ödeyecek, buna karşılık ABD Almanya'dan 200 milyon marklık askeri kamyon alacak ve Almanya'daki ABD silahlı kuvvetlerine ait telefon ağı, 100 milyon marka Alman firmalarınca yenilenecek.

VAN AGT
NÖTRONU
SAVUNUYOR

Hıristiyan Demokrat Partisinden olan Hollanda Başbakanı Van Agt, nötron bombasından yana olduğunu belirtti. Van Agt, Parti grup Başkanının geçenlerde, Parti ve hükümet adına nötrün bombasına karşı çıkmasını, haksızlık olarak niteledi.

Nötrona karşı çıkmanın NATO'nun güçsüz kalmasına hizmet edeceğini belirten Agt, Partisi içinde Sovyetler Birliği'ne karşı izlenmek istenen yatıştırma siyasetine karşı çıkıyor.

Portekiz

GÜRLER AKDORA

JORNAL NOVO GAZETESİ DIŞ HABERLER SORUMLUSU TERESA SOUSA:

"Moskovacı Cunhal, zaman kazanıp, ordu içinde bir darbe tezgahlamayı hedefliyor"

Geçtiğimiz yaz Portekiz siyasal bunalımlara sahne oldu. Soares başkanlığındaki Sosyalist Parti (SP) ve Merkez Sosyal Demokratlardan (MSD) oluşan hükümet, Temmuz ayında düştü. Hükümet krizine eğitim, sağlık ve tarım politikaları neden oldu. Tarım bakanının Moskova yanlılarına taviz verme siyaseti, siyasal bunalımın doğmasına neden olan başlıca etkenlerden biriydi.

Portekiz'de hükümet bunalımı hâlâ sürüyor.

İşte, Portekiz'in içinde bulunduğu bu siyasal bunalımın nedenleri konusunda ayrıntılı bilgi edinmek, olayı bir de Portekiz basınının bakış açısıyla değerlendirmek amacıyla, ünlü Jornal Novo gazetesi sorumlularıyla görüşmeye gittik.

Jornal Novo, Moskova yanlısı Portekiz Komünist Partisinin 25 Kasım 1974'de giriştiği fakat, başarısız kalan darbeden sonra yayın hayatına girmiş. Halkın büyük ilgisini çekmiş.

Gazetedebizi dış haberler sorumlusu Teresa Sousa ve iç haber sorumlularından Jose Luis Feronha karşıladı.

Kısa bir sohbetten sonra sorularımıza geçtik.

Gürler Akdora Teresa Sousa ve Jose Luis Feronha ile. (Foto: Nebahat Akdora)

Gürler Akdora: Hükümet krizi sorununa girmeden, bize kısaca bugünkü Portekiz basınını tanıtır mısınız?

T. Sousa: Sohbetimiz sırasında Jornal Novo'dan söz ettik, sırayla diğerlerine geçelim. Önce, başlıca akşam gazeteleri:

A CAPITAL (KAPİTAL): Sosyalist Partinin (SP) denetimi altında. 25 Nisandan sonra millileştirilen gazetelerden.

DIARIO POPULAR (HALKIN GÜNLÜĞÜ): Portekiz Komünist Partisinin (PKP) gazetesi. Tirajı 40 ila 50 bin arasında. Bu gazete Portekiz'in en eski gazetesi. Eskiden faşistlerin denetimindeydi. 25 Nisandan sonra PCP'nin eline geçti. Arnavutluk'un Üç Dünya Teorisine saldırmasından bu yana, Arnavutlukçu UDP de bu gazetede boy gösteriyor. Son zamanlarda Arnavutluk üzerine yayınlar da yapıyor.

A LUTA (MÜCADELE): Sosyalist Partinin (SP) denetiminde, özel bir gazete.

DIARIO DE LISBOA (LİZBON'UN GÜNLÜĞÜ): PKP'ye ait başka bir gazete.

Sabah gazeteleri:

DIARIO DE NOTİCIAS (NOTLARIN GÜNLÜĞÜ): Millileştirilen gazetelerden. SP'nin kontrolünde.

O DIA (GÜN): Özel gazete, merkez sosyal-demokratların (MSD) denetiminde.

DIARIO (GÜNLÜK): PKP'nin resmi gazetesi. Bu gazete aynı zamanda, pazar günü Portekiz'de çıkan tek gazete.

Önemli Dergiler:

EXPRESSO: Haftalık dergi. Sosyal Demokrat Partinin (SDP) denetiminde. Dergi 25 Nisandan önce de çıkıyordu. Faşizm döneminde, ölen Salazar'ın takipçisi Caetano, ülkede demokrasi olduğu görünümünü vermek için, o sıralar bu dergiye yaşama hakkı tanımıştı.

TEMPO (ZAMAN): Dergi. Liberallerin siyasetini benimsiyor SDP'nin de etkisinde, fakat Expresso'dan daha sağda.

O JORNAL (GAZETE): PKP'ye yakın bir gazete.

UNIDADE POPULAR (HALK BİRLİĞİ): Haftalık gazete. Portekiz Komünist Partisi (ML) (PKP/ML) Merkez Komitesi yayın organı.

G. Akdora: SP ve MSD'den oluşan ikinci hükümet, 25 Temmuz 1978'de düştü. Portekiz'deki bugünkü krizin, yalnızca tarım bakanı etrafında dönen olaylara bağlanabileceği düşünülebilir mi?

J.L. Feronha: Kriz, yanlızca tarım bakanının Moskova yanlılarına taviz verme siyasetinden patlak vermedi. Eğitim ve sağlık sorunlarının çözülemeyişinin de bir sonucu olarak ortaya çıktı. İktidardaki Sosyalist Parti sağlık sorununu çözmek için, bütün ülke çapında bir sosyal yardım sistemi kurmak istedi. Şimdiye kadar yanlızca memurlar ve sendikalılar sosyal sigortadan yararlanıyordu. Anayasa, sağlık hizmetlerini devletin yürütmesini öngörüyor olmasına rağmen, bugün devlet bütçesinde bunu karşılayacak para yok. Bu bir demagojiydi. MSD ve SDP bu durumu eleştirdi.

T. Sousa: Bu demagojiye PKP de başvurmak istedi. 2 yılda 6 geçici hükümette yer alan PKP Başkanı Cunhal, devletleştirme yerine sosyal-faşistleştirmeyi gerçekleştirdi. SP bugün iki yönlü bir siyaset izliyor. Hem PKP'yi hoşnut etmek istiyor, hem de SDP ve MSD'yi. Öte yandan, pek çok orta ve az topraklı köylünün oylarına dayanan MSD'nin oy potonsiyeli, SDP'ye doğru kaymaya başladı. Bu durumu gören hükümetin koalisyon ortağı MSD, bir ic kriz yarattı.

G. Akdora: SP, niçin parlamentodaki ikinci büyük parti olan SDP ile koalisyona gitmeyip, nispeten daha zayıf MSD ile bir koalisyon yapmıştı?

T.Sousa: SP ülkede tam bir hakimiyet kurabilmek için SDP gibi güçlü bir parti yerine, MSD gibi daha zayıf bir partiyle koalisyona gidip güç toplamak istemişti.

J.L. Feronha: SP bir küçük burjuva partisidir. Portekiz küçük burjuvazisi sayıca çok, ekonomik güç açısından zayıftır. MSD ise, büyük burjuva partisidir. 25 Nisandan önce Portekiz'de 12 aile, bütün ekonomiyi denetliyordu. Bunlar, Amerikan ve Avrupa emperyalistlerinin çıkarlarını savunuyorlardı. 25 Nisandan sonra Portekiz, Batı Avrupa'da, ekonomisinde millileştirmeyi en büyük ölçüde gerçekleştiren ülke oldu. Amerika ve Avrupa, bugün demokratik burjuva güçler üzerine oynuyor.

Buna karşılık Rusya, daha önceden, 28 Eylül 1974 ve 11 Mart 1975 tarihlerinde "kazandıklarını", 25 Kasım 1975'te kaybetti. PKP ve MDP gibi Cunhal tarafından denetlenen partiler, iktidarı paylaştılar. 11 Mart 1975'de ise bütün ekonomi millileşti. Büyük burjuvazinin sermayesine el konularak, devletleştirildi. Fakat öte yandan, aynı sermayenin kontrolünün sosyal - faşizmin eline geçmesi sağlandı.

T.Sousa: Hükümetin düşüşü, Cunhal'ın anti-demokratik güçlerine karşı olan demokratik güçler içindeki parçalanmayı büyüttü. Düşen hükümet ikili bir oyun oynuyordu. Rus sosyal-emperyalizmine karşı teslimiyetçi bir karakteri vardı. Hükümetin düşüşü, diğer hükümet krizlerinde olduğu gibi daha kötü bir ekonomik durum yarattı.

jornal novo

Directora: Helena Roseta

G.Akdora: Portekiz'in Ortak Pazara girmesi konusunda ne düşünüyorsunuz?

J.L.Feronha: Mevcut ekonomi içinde AET'ye girmekten başka çözüm yok. Hükümet ekonomiyi dengeleyememektedir. Tarım alanında üretim, Avrupa'ya oranla düşük. Üretim artırılmalı, geri olan sanayi modernleştirilmeli, yeni ve ileri teknoloji kullanılmalı.

T. Sousa: Millileştirilen kuruluş ve şirketler sürekli zarar ediyor. Kâra geçemiyor. Sabotaj daha çok sosyal-faşistlerden geliyor. Portekiz'in Ortak Pazara girişi meselesi ekonomik olduğu kadar, siyasi bir meseledir. Yunanistan'ın, İspanya'nın ve Portekiz'in AET'ye girişi, Amerikan emperyalizmi ve Rus sosyal-emperyalizmine karşı, Avrupa'nın birliği açısından önemli.

G. Akdora: Bugün ekonominin baltalanmasından Cunhal ne umuyor? Tarım alanında durum nedir?

J.L. Feronha: Tarım kooperatiflerini ve sendikaları kontrol eden Cunhal, üretimi geliştirmiyor. Sürekli devlet yardımı alarak. ayakta durabiliyor. Bu, tarım alanında çok büyük bir yük haline geldi.

T. Sousa: Cunhal ekonominin güçlenmesi karşısında, güç kaybedecek. Bunun için sürekli sabotaj yapıyor. Cunhal'in esas hedefi, sosyal-faşist bir kamuoyu oluşturmak, uygun bir dönemde de darbe yapmaktır. Cunhal 25 Kasımdan bugüne kadar sendikalardaki siyasi durumunu korumaya çalışırken, ordu içindeki etkisini kaybetti. O, zaman kazanıp ordu içinde bir darbe tezgahlamayı hedef alıyor

G. Akdora: Bugün ordu içinde siyasi güçlerin durumu nedir? 25 Kasımda Moskova yanlısı darbe nasıl önlenmişti?

T. Sousa: Liberal ve demokrat askerler ordu içinde güçlü. Bununla birlikte, devrim konseyi içinde sosyal-faşistler var. Orduda Rus taraftarlarını MELO ANTUNES temsil ediyor. Bunun taraftarlarına da MELE ANTUNISTAS (Rus taraftarı) deniyor. Ordu içindeki demokratik güçlerin temsilcisi kuvvetli askerler şunlar: Tuğgeneral Pires VELOSU Kurmay Albay Hugo DOS SANTOS ve 25 Kasım sosyal-faşist darbesini göğüsleyen Albay Jaine NEVES. Albay Jaine Neves, 25 Kasım sosyal-faşist darbesi sırasında, emrindeki askeri birlikleri süratle harekete geçirerek, sosyal-faşist darbecileri kuşattı. Lizbon'da darbecilerin, Cunhal'ın sosyal-faşist partisi PKP'nin etrafında kümelendiği anda, Albay Jaine Neves kumandasındaki tank birliklerinin toplarını üzerlerinde gören sosyal-faşist darbeciler, teslim bayrağını çektiler.

G. Akdora: Bugünkü kriz şartlarında, nasıl bir hükümet ülke çıkarlarına hizmet eder?

T. Sousa: Üç Partinin SP, SDP, ve MSD birleşip krizi atlatmaları gerekir. Bu, Sovyet yanlısı tarmınmayı önleme açısından da önemlidir.

İLAN
İstanbul 5. Asliye
Hukuk Hakimliğinden
977/22

Davacı Abdurrahim Zahit Bilimer tarafından davalı Hafız Mehmet oğlu Mehmet Salim aleyhine açılan gaiplik davasında:

Mahkemece 18/9/978 gün ve 977/22 E. 978/240 K. sayılı ilamla İst. Beyoğlu, Karaköy, Muhittin Fenari Mah, Hane 10, Cilt 31 ve Sahife 122 de, nüfusta kayıtlı bulunan Hafız Mehmet oğlu Mehmet Salim'in M. K. nun 31 ve müteakip maddeleri gereğince gaipliğine karar verilmiştir.

İş bu karar kanuni süresi içerisinde temyiz edilmediği takdirde kesinleşecektir.

İlanen tebliğ olunur.
(Basın: 7349 - 1262)

İLAN
İst. 1.nci İflas
Memurluğundan
Dosya No: 1978/24

İst. Asliye 5 nci ticaret mahkemesince, Sultanahmet Hamdibey geçidi No: 16 da icrayı ticaret eden Jarsecilik Koll. Şti. ile Şerikleri Yeşilyurt, Bayak Sokak No: 50/2 de Hayrullah Tiner, Şişli Abidei Hürriyet Cad. No: 265/7 de Vitali Salhon ve yine Şişli Şıracevizler No: 28/7 de Yako Yesilbahar'ın iflaslarına ve iflasında 11/10/1978 tarihinde açılmasına karar verildiği İ. İ. K. nun 166 ncı maddesi gereğince tebliğ ve ilan olunur
18/10/1978

İst. 1. nci İflas Memuru
M. Kemal Duyan

(Basın: 7360 - 1257)

DUYURU
Çatalca Sulh Hukuk
Hakimliğinden

Mahkememizin 13. 9. 1978 tarih ve 1978/126 esas 1978/430 karar sayılı ilamı ile Çatalca Sulh hukuk mahkemesinin 977/80 esas sayılı izalei şuyuu davasında davalı bulunan ve Mimarsinan Köyü tapulama birliğine ait 500 ve 1289 parsellerde hissedar bulunan Nazmi, Mazhar, Niyazi ve Naciye'ye bütün aramalara rağmen adresleri tespit edilemediğinden kendilerini temsil etmek için İstanbul Barosu Avukatlarından Av. Selma Gür M. K. nun 377/2 maddesi gereğince kayyum edilmiş olup keyfiyet ilan olunur.

(Basın: 7366 - 1264)

İLAN
İSTANBUL 12.
ASLİYE HUKUK
HAKİMLİĞİNDEN
978/32

Davacı Niger Özfırat tarafından davalı Celal Özfırat aleyhine açılan Boşanma davasında:

Yapılan soruşturmaya rağmen tebligatta sarih adresini tespitedilemeyen davalı CELAL ÖZFIRAT adına ilanen davetiye tebliğ edilmiş olmakla bu kere gıyap kararı çıkartılmasına karar verilmiştir. Adı geçen davalı CELAL ÖZFIRAT'ın duruşmanın bırakıldığı 27.11.978 saat 9.30'da mahkememiz duruşma salonunda bizzat hazır bulunması veya kendisini bir vekille temsil ettirmesi GIYAP KARARI YERİNE GEÇERLİ OLMAK ÜZERE İLANEN TEBLİĞ OLUNUR...

(Basın: 7358 - 1258)

İLAN
ÜSKÜDAR ASLİYE
İKİNCİ HUKUK
HAKİMLİĞİNDEN
974/107

Davacı Fahrettin Kerim Çokaz tarafından davalı Saim Ümit Ezmez aleyhine açılan tazminat davasında:

Davalı Saim Ümit'in Kadıköy Moda mektep Sok. No. 8/4 adresine ilanen davetiye tebliğ edildiği ve duruşmaya gelmediğinden bu kere ilanen gıyap kararı tebliğine karar verildiğinden.

Bu kerre duruşmanın atılı bulunduğu 21.11.978 günü saat 9.30 da duruşmaya gelmeniz veya kendinizi bir vekille temsil ettirmeniz aksi takdirde duruşmaya gelmediğiniz takdirde duruşmanın gıyabınızda devam olunacağı ilanen gıyap kararı yerine kaim olmak üzere ilan olunur.

3. 10. 1978
(Basın: 7351 - 1261)

İstanbul 6. İcra
Memurluğundan
978/5047

İstanbul Belediyesine 5.2.978 - 4.8.978 tarihleri arasında 6.600 TL. kira alacağından borçlu Kadıköy Rıhtım Caddesi, 13 no.lu yer kiracısı Selahattin Altıntaş'ın işbu borcunu 30 gün ilavesiyle 60 gün içinde ödemesi, 30 gün ilavesiyle 37 gün içinde itiraz etmesi ödeme ve itirazda bulunmadığı takdirde haciz ve gayrimenkulden tahliye yoluna başvurulacağı ilanen tebliğ olunur.

7.Ekim.1978

(Basın:7348-1263)

Rodezya'da ırkçı birlikler Mozambik'deki gerilla üslerine yeniden saldırdı

SALİSBURY (AA)

Rodezya ırkçı rejiminin askeri birlikleri, Mozambik'teki gerilla üslerine karşı yeniden saldırıya geçti. Zimbabve Yurtsever Cephesinin bir kanadını oluşturan ZANU'ya bağlı ZANLA gerilllarına karşı sürdürüldüğü bildirilen saldırı hakkında ayrıntılı bilgi verilmedi.

Rodezya ırkçı hükümeti yetkilileri son altı yıl içinde Mozambik ve Zambiya'daki gerilla üslerine karşı 123 büyük çapta saldırı düzenlendiğini açıkladılar. Rodezya resmi istihbarat servisleri, ZANU lideri Mugabe Başkanlığındaki ZANLA nın, 15 bin gerillaya sahip olduğunu açıkladılar. ZANLA gerilla üslerinin Mozambik'in 150 km içlerine kadar uzandığı gelen haberler arasında.

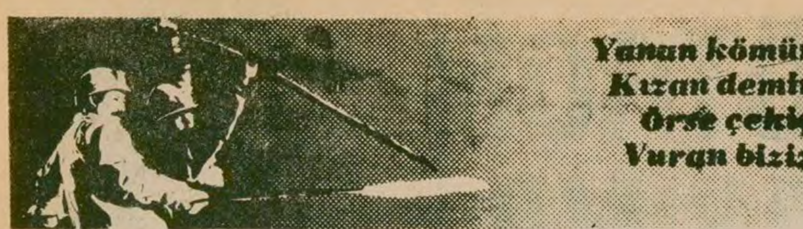

1. Ulusal İşçi Sağlığı Kongresi başladı

✱ Sağlık Bakanı Mete Tan, "İşçilerin hastalandığı zaman tedavi edilmelerini 'işçi sağlığı' sayan anlayış geride kalmıştır" dedi

✱ İşçi sağlığı açısından Zonguldak pilot bölge seçildi

İSTANBUL (ÖZEL)

Birinci Ulusal İşçi Sağlığı Kongresi dün İstanbul Belediye Sarayında çalışmalarına başladı. 3 gün sürecek olan Kongrenin ilk günkü çalışmalarına Sağtemsilcisi ve bütün adaınları katıldılar. Çeşitli bilimsel çalışmaların sunulacağı kongre, Türk Tabipler Birliği tarafından düzenlendi.

Çalışmalarına sabah 10.00 da başlayan kongrenin açış konuşmasını İstanbul Tabip Odası Başkanı Özdemir İlter yaptı. Daha sonra kürsüye gelen Çalışma Bakanı Bahir Ersoy yaptığı konuşmada Zonguldak bölgesinin işçi sağlığı açısından pilot bölge seçildiğini, bu konudaki çalışmaların önümüzdeki birkaç ay içinde tamamlanacağını söyledi.

Sağlık ve Sosyal Yardım Bakanı Dr.Mete Tan ise yaptığı konuşmada işçi sağlığı ile ilgili yasaların modern çalışma koşulları olan batı ülkelerinden alelacele tercüme edildiğini, bunların da ülkemiz koşullarına uymadığını söyleyerek şunları ekledi: "İşçilerin hastalandığı zaman tedavi edilmelerini 'işçi sağlığı' sayan anlayış geride kalmıştır.

Daha sonra konuşan DİSK Genel Başkan Yardımcısı ve Tekstil Sendikası Genel Başkanı Rıza Güven işçi sağlığı ile ilgili bazı istatistiki bilgiler vererek bu konuda acil tedbirler alınmasını istedi. Güven, konuşmasının sonunda İşçi sınıfı "iş cinayetleri" olarak adlandırdığımız iş kazalarını, daha fazla kâr yolunda akıtılan kanları durdurmak için yoğun bir mücadeleye girişecektir" dedi.

Rıza Güven'den sonra Uluslararası Çalışma Örgütünün (İLO) Türkiye Temsilcisi Leo Mannaert, İstanbul Belediye Başkanı Aytekin Kotil, Türk Tabipler Birliği Merkez Konseyi Başkanı Erdal Atabek birer konuşma yaptılar.

Kongre, çalışmalarına 20 ve 21 Ekim tarihlerinde devam edecek.

I. Ulusal İşçi Sağlığı Kongresinin öğleden sonraki bölümünde "İş kazaları ve iş güvenliği" konulu bir panel düzenlendi. Panale yönetici olarak Prof. Dr. Veli Lök, Çalışma Bakanlığı adına Sadun Kurt, Türk Tabipler Birliği adına Halim Dinç, MESS adına Necdet Akyüz, TMMOB adına Fevzi Şolt ve DİSK adına Fahri Aral katıldılar.

İşçi Sağlığı Kongresinden bir görüntü.

Panelde Türkiye'nin iş kazaları açısından dünyada ilk sıralarda yer aldığı belirtildi. İş kazalarının temelinde patronların kâr hırsının bulunduğu görüşü panele katılanların çoğunluğu tarafından benimsenirken, MESS ve Çalışma Bakanlığı temsilcileri bu görüşe itiraz ettiler. Yine Çalışma Bakanlığı ve MESS adına konuşan sözcüler iş güvenliğinin sağlanması için yeterli işgüvenliği teknisyeni, mühendisi ve ustabaşısı olmadığını söylediler. Buna karşılık diğer konuşmacılar daha işyeri kurulurken patronların makinaların koruyucularını getirmekten kaçınarak işgüvenliğini ortadan kaldırdıklarını belirttiler. Ülkemizdeki işyerlerinde işgüvenliğinden sözedebilemeyeceğini bildiren bu konuşmacılar iş kazaları tanımı yerine iş cinayetleri tanımının daha doğru olduğunu, patronların işyerlerinde meydana gelen iş kazaları nedeniyle hapis cezasıyla cezalandırılmaları gerektiğini anlattılar.

Panelden sonra serbest tebliğlerin kongreye sunulmasına geçildi. I. Ulusal İşçi Sağlığı kongresi çalışmalarını bugün ve yarın da sürdürecek.

Gıda-İş Kongresi bitti

SEÇİMİ DEMİRHAN TUNCAY'IN LİSTESİ KAZANDI

- **Genel Kurul kararları arasında Kontrgerilla ve faşist mihrakların üzerine gidilmesi de yeraldı**
- **Mali hesapları DISK denetleyecek**
- **Gıda-İş Tüzüğünde bazı değişiklikler yapıldı**

İSTANBUL (ÖZEL)

Gıda-İş Merkez Kurulunun döndüncü günü delege sayısının yeniden saptanması ile başladı. Üçüncü gün bu konuda alınan karara uygun olarak önceki gece geç saatlere kadar görevli komite toplanmış ve çeşitli bölgelerden gelen 16 delegenin delegeliklerinin düşürülmesi gerektiğini tespit etmişti. Bu işlem liste sorundakilerin isimlerinin silinmesi şeklinde yapıldı. Delegeliği düşen üyeler Genel Kurulu konuklar kısmından izlemek zorunda kaldılar.

Daha sonra komisyon raporlarının okunmasına geçildi. Örgütlenme toplusözleşme ve tüzük komisyonları Genel Kurula raporlarını sundular. Tüzük komisyonu raporu üzerindeki tartışmalar uzun sürdü. Komisyonun yetersiz hazırlıkla Genel Kurula getirdiği raporun tartışılması sırasında Divan Başkanı Mukbil Zırtıloğlu birçok kez müdahale ederek düzeltmeler yaptı ve yasaya uymayan noktalarda uyarılarda bulundu.

Bu arada Merkez Yürütme Kuruluna şube başkanlarını ve şube yönetim kurullarını feshetme yetkisi veren bir madde de "oybirliği" ile kabul edildi. Sık sık sendikal demokrasi sözlerinin sarfedildiği böyle bir kongrede bu karara karşı tek bir itirazın bile yükselmemesi dikkati çekti.

Tüzük tadilinden sonra Kararlar Komisyonunun sunduğu rapor okundu. Komisyonun aldığı kararlar Genel Kurulda oybirliği ile kabul edildi. Bu kararlar arasında şunlar var:

"Genel grev, lokavtın yasadışı ilan edilmesi, iş yasalarındaki antidemokratik maddelerin temizlenmesi, işyeri düzeyinde toplusözleşme yapılması (İşkolu düzeyindeki sözleşmenin kaldırılması) Anarşiye, faşist güçlerin darbe girişimine karşı işçi sınıfının aktif mücadele vermesi, Kontrgerilla, ETKO, MHP, Ülkü Ocakları ÜGD gibi faşist mihraklarla mücadele için yönetime gorev verilmesi." Mali komisyonunraporu üzerine yapılan tartışmalardan sonra bütün hesapların DİSK'in kuracağı bir kurul tarafından incelenmesine karar verildi.

SEÇİMLER

Kongre'nin sonunda, geç saatlerde seçimlere geçildi ve Demirhan Tuncay'ın listesi seçimleri kazandı. Demirhan Tuncay'ın listesi 137, K. Nebioğlu'nun listesi 80 oy aldılar. Genel Yönetim Kurulu kendi arasında toplanıp Merkez Yürütme Kurulunu seçecek.

örse çekiç

Gülay Kurnaz

Silahtar'a dikilen bayrak

Revizyonizme karşı mücadele bayrağı Silahtar'a dikildi.

Şimdi, Silahtar'a giderseniz, meydanın tam göbeğinde, Demir Dökümün üç adım ötesinde büyük bir binanın ikinci katında koca bir tabela göreceksiniz: "Devrimci Maden-İş Sendikası Silahtarağa Şubesi"

Bilin ki orası, Ertürk-Türkler çetesine karşı isyan eden yiğit Demir döküm işçilerinin mücadele karargahıdır.

Orası, Arçelik'ten Profilo'ya, Singer'den, Sungurlar'a uzayıp giden işçi halayının başına çekilen kırmızı bir bayraktır.

Orası, yıllardır revizyonist ihanete karşı bilenenlerin, fabrika yemekhanesinden kaşığı elinden alınıp atılan, söz ve karar hakkı gaspedilip köleleştirilmeye çalışılan, demokrasi isteğiyle yanıp tutuşan maden işçilerinin yeni sendikasıdır.

Dün yüzlerce Demir döküm işçisi, fabrikalarının yanı başında bir binada toplandılar ve and içtiler:

"Maden-İş Sendikasını yıkmak için kanımızın son damlasına kadar mücadele edeceğimize, önümüze çıkan her engeli yıkacağımıza ve bugün yükselttiğimiz bu tabelayı yılmadan, korkmadan namusumuz gibi koruyacağımıza bütün mukaddesatımız üzerine yemin ederiz"

Sesleri tek bir ses, havaya kaldırdıkları yumrukları tek bir yumruktu. Sonra birlikte dışarı çıktılar. Büyük demir tabela, işçilerin sırtları üzerinde ağır ağır yükseldi, çıktı yukarı geldi, ikinci katın hizasındaki yerine yerleşti. Karşıda 15.30 vardiyasında iş alan Demir döküm işçileri pencerelerden seyrediyorlardı.

İGD'liler ortada yoktu. Soyka'lar, Kırlak'lar meydanda yoktu. Ertürk'ler deseniz hiç yoktu. Meydan ardık Demir Döküm işçilerinin, gün onların günüydü. İşçi düşmanları kuyruklarını kısmış tenhalarda fısıldaşırken işçiler dilediğince tartışıyor, çıkıp ortaya konuşuyor, bildiri gazete dağıtıyor, gülüşüp konuşuyordu. Dün Silahtar'da demokrasi rüzgarı esiyordu.

Evet, revizyonizme karşı mücadele bayrağı Silahtar'a dikildi. Bu bayrak artık oradan indirilemeyecek. Ne Ertürk'ün fedaileri durdurabilecek bu akışı, ne Türkler'in yeni manevraları. İşçi sınıfını Brejnev'in arabasına bağlamaya çalışanlar Doğu Almanya'da saçsız başlarını dövedursunlar. İsterlerse, kimileri yeni barikatlar peşinde koşsunlar yine kâr etmeyecek. Bu bayrak artık elden ele dolaşacak. Yarın Arçelik'te yükselecek, ertesi gün Sungurlar'da. Daha sonraki gün Profilo'nun burcuna Yakup Keser'in düştüğü yere dikilecek Herkes bilsin ki, başlayan bu süreç hiç bir şekilde engellenemeyecek. Mazlumun ahı, şahı mutlak devirecek.

Kadirbeyoğlu işçileri direndiler, haklarını aldılar

ADANA (ÖZEL)

Adana - Mersin yolu üzerindeki Çukobirlik inşaatını yapan Kadirbeyoğlu Şirketinde çalışan işçiler 10 gün süren direniş yaptılar, haklarını aldılar. 2 Ekim günü başlayan direniş 10 gün sonra işverenin çağrısı üzerine imzalanan protokolle bitti.

İmzalanan protokolde işveren direniş komitesinin bütün taleplerini kabul etmek zorunda kaldı.

PAMUK KÖLELERİ

Hazırlayanlar: Ahmet Şukru Buyuker, Kemal Demirel, Erkan Ildız

2

Söke deyince...

İzmir -Aydın-Denizli asfaltı, yaz başlarında birden hareketlenir. 06 veya 34 plakalı özel otomobiller, İzmir veya Denizli üzerinden gelip bu asfaltı çiğneyerek Marmaris'e, Didim'e, Fethiye'ye giderler. Akdeniz sahillerinde tatil yapma olanağına sahip olanların her yıl tekrarlanan bir göçüdür bu; yaz başında denize, yaz sonunda şehire. Bunun adı "iç turizm" dir.

Yaz başında Aydın asfaltını bir de artan miktarda kamyon çiğner. Özel otomobillerin aksine bunların plakalarında her türlü rakam vardır. Kamyonlar yurdun hemen hemen her köşesinden tarım işçilerini taşır durur Ege'ye. Mardin'den, Urfa'dan, Malatya'dan, Hatay'dan, Konya'dan, Denizli'den, Balıkesir'den, Afyon'dan, Burdur'dan, Uşak'tan, Niğde'den gelen kamyonlar... Kasalarına yatak-yorgan, kap-kacak arasına doluşmuş kundaktaki bebesinden, ak sakallı dedesine kadar tarım işçileri... Ve bu yolculuk, Ege sahillerine varmadan, bir çiftlik damının önünde veya bir tarla kenarında biter. Ertesi sabah, sayfiyedekilerin uyanmasına daha saatler varken, kamyonlarla gelenler, çapalarını alıp, pamuk sıralarının başına geçerler.

Aynı saatlerde Eğe'nin köylerinde de hayat başlar. Sepetini, çapasını alan römorklara koşuşur. Saat 7'ye varmadan, traktörler tarlalara doğru yola çıkarlar. Yatılı işçiler çapaya başladıkları sırada, ovanın tozlu yolları yerli işçileri tarlaya götüren römorklarla dolar. Az sonra herkes yerine varır, pamuk sırasının başına geçer.

Ege'de pamuk çapası böyle başlar.

Fahri Tanman'ın kovduğu ırgatlar

Ege'de tarım işçilerinin en yoğun olduğu yer Söke'dir. Söke deyince akla önce Fahri Tanman gelir. Fahri Tanman'ın çiftliği Menderes'in denize döküldüğü yerdedir. Kimine göre 70 bin, kimine göre 90 bin dönüm. Muhasebecisi Sami Beye göre ise 26 bin dönüm. Buna karşılık tam 70 tane ortakçısı vardır. Fahri Bey topraklarını kendisi ekmez, ortağa verir.

Anlatıldığına göre Fahri Bey kattiyen Söke'den yerli işçi çalıştırmaz topraklarında. Ortaklarına da Doğu'dan işçi getirmeyi şart koşar. Diğer toprak beyleri de yatılı işçi, özellikle Doğu'dan işçi getirip çalıştırmayı tercih ederler.

Bu niye böyledir? Çünkü, yabancı işçi hakkını arayamaz. Dayıbaşının peşine takılıp gelmiştir. Dayıbaşı onun hem tercümanı, hem rehberidir. Ağa, dayıbaşıyla anlaştı mı geriye mesele kalmaz. İşçiler çiftlikte kaldıkları için, çevrede ne olup bittiğini, ücretler ne kadardır bilmezler. Pazarlıktan memnun kalmazlarsa, başka dayıbaşıyla anlaşıp gidemezler. Ağa bunu bildiği için dayıbaşıyı memnun etmeye bakar, gerekirse açıktan para verir veya başka imkanlar sağlar. Gerisini dayıbaşı halleder...

Balat köyü yakınlarında tarlaların arasında dolaşırken, Fahri Tanman'ın işçileriyle karşılaştık. Mardin'in Kızıltepe'sinden gelmişlerdi. Geleli 16 gün olmuş, henüz işbaşı yapmamışlardı. İçlerinde Türkçe konuşabilen bir tek kişi vardı: İdilli İsa Bildik. İsa'nın tercümanlığıyla öğrendik ki, gelen işçilerin toplam sayısı 200 civarındadır. Üç kamyonla gelmişler Kızıltepe'den; her kamyonda 70 kişi varmış. İki haftadır iş başı yapmak için bekliyorlardı. Ama ortada ne iş vardı ne de elci. Elci Ferman, buraya geldikten sonra ortadan kaybolmuştu.

Irgatlar ne zaman işbaşı yapacaklarını bilmiyorlardı. Yevmiye kaç liradır bilmiyorlardı. Fahri Bey iş vermezse ne olur, onu da bilmiyorlardı. Bildikleri tek şey, kendilerini buraya getiren elci Ferman'ın ortadan kaybolduğuydu. Her şeyi bilen, her şeyi ayarlayan elci, onları bırakıp gitmişti... Mardin'den gelirken yanlarında para ve yiyecek getirmemişlerdi. Zaten para ve yiyecekleri olsa buralarda ne işleri vardı ki? Köydeki bakkallardan yalvar yakar borca ekmek alıyorlardı. Bulabilirlerse ağaçlardan meyve filan topluyorlardı.

Söke'den ayrıldıktan sonra, Fahri Beyin Mardinli işçileri kovduğunu öğrenecektik. Elci ile Bey arasında ne olduysa, iş bozulmuştu. Balat yakınlarında konuştuğumuz işçileri, daha sonra memleketlerine dönmek için Ortaklar İstasyonunda kendilerine bir yardım eli uzatılmasını beklerken bulacaktık...

Ahırdan bozma damlar ve cibindirikler

Söke Ovası dümdüz uzanır gider. Uzaktan bakınca insana denizi hatırlatır. Irgatlar günlerce gölge görmeden, güneşin doğduğu ilk andan batıncaya kadar, her gün devamlı sıcağın altındadırlar. Sadece akşamları güneşten kurtulabilirler.

Gün boyu sıcaktan kavrulmuş, çalışmaktan "etleri dövülmüşçesine sızlayan" işçilerin barındakları yerler ise ya ahırdan bozma bir damdır ya da "cibindirik" denen, dört çomağın üstüne örtülmüş bez veya naylondan ibaret derme çatma bir çadırdır. Aydın-Söke civarında yaz boyunca yol kenarına dizili cibindirikleri görmek mümkündür. Ahırdan bozma damlarda, avuç içi kadar cibindiriklerde ırgatlar koyun koyuna yatarlar.

Halil Kocagöz'ün çiftliği

Söke-Bağarası yolu üzerinde, 700 dönümlük bir çiftlikteyiz. Halil Kocagöz'ün çiftliğinde. Burada 15 yıldır Söke'nin Çavdar köyünden işçiler çalışır. Çavdar, çoğu işçi olan bin nüfuslu bir dağ köyüdür. Çiftlikle köy arası kamyonla 1,5 saat çeker. Çavdarlılar her gün üç saat yol gitmemek için çiftlikteki damda kalırlar. Dam denilen yer, binanın arkasında, kışın tarım aletleri ve traktörlerin durduğu, 50-60 metrekare büyüklüğünde iki odadan ibaret. Bu iki odada 60 kişi kalıyordu.

Damda Ali Güler ile konuşuyoruz. Ali Güler 45 yaşında, 30 yıllık tarım işçisi. Topraksız. Pamuktan başka zeytin işinde de çalışıyor. 10 nüfusa bakıyor. Ailede çalışan 4 kişi var. Hane halkı iş dönüşü yemek yemek hazırlığında. Mutfak, oturma odası, yemek odası ve yatak odası; hepsi bu, tek göz oda. Yandaki odada ise iki aile kalıyor. Dürdane Karagöz, üzerinde oturduğumuz kilimi gösteriyor, "işte bu kilim üzerinde iki hane kalıyoruz" diyor. İki aileyi birbirinden ortaya dizilmiş erzak torbaları, bohçaları ayırıyor. Çavdarlı işçiler, bu damda 4 ay kalacaklardı. 60 metre kare yerde 8 aile; toplam 30 kişi; 4 ay kalınacak... Ve işçiler diyorlar ki, "Burası gene de iyidir. Başka çiftliklerde ahırdan bozma damlara daha sıkışık kalır işçiler..."

Ahırdan bozma damı bulamayanlar

Sarıkemer köyü yakınlarında Kocaönerlerin toprağında çapa sallayan işçiler ise, ahırdan bozma damı bile bulamayanlardan. Cibindirikten başka barınacak yerleri yok.

Sabah tarlaya, cibindiriklerin vanına vardığımızda saat daha 8 olmamıştı. Cibindiriklerde kimseler yoktu. Irgatlar çoktan başlamışlardı çalışmaya. Uzaktan kucağında çalılarla gelen İsmail Dede karşıladı bizi, buyur etti. Niğde'nin Aksaray Silme köyünden gelen İsmail Sapan'a "dede" diyordu ırgatlar. İsmail Dede 71 yaşındaydı. kışın midesinden ameliyat olmuş, bu yüzden köylüleri bu yaz çapada çalışmaya koymuyorlardı onu. Sadece cibindirikleri bekleyip yemek yapıyordu 24 kişiye.

İsmail Dedenin bu yıl işleri hep ters gitmişti. Oğlan asker, kız boşandı derken tek başına beş nüfusu beslemek zorunda kalmış ve kalkıp taa buralara çalışmaya gelmişti.

Söke Ovasına dışarıdan yatılı gelen bütün işçiler gibi, Niğdeli işçiler de, ne kadar para alacaklarını, yevmiyelerinin kaça olduğunu, dayıbaşının tuttuğu yeme-içme hesabından sonra ellerine kaç para geçeceğini... bütün bunların hiçbirini bilmeden çalışıyorlardı. Bunlar, "iş bittikten sonra", "piyasaya","rayice" göre, dayıbaşı ile ağa tarafından tesbit edilip hesaplanıyordu.

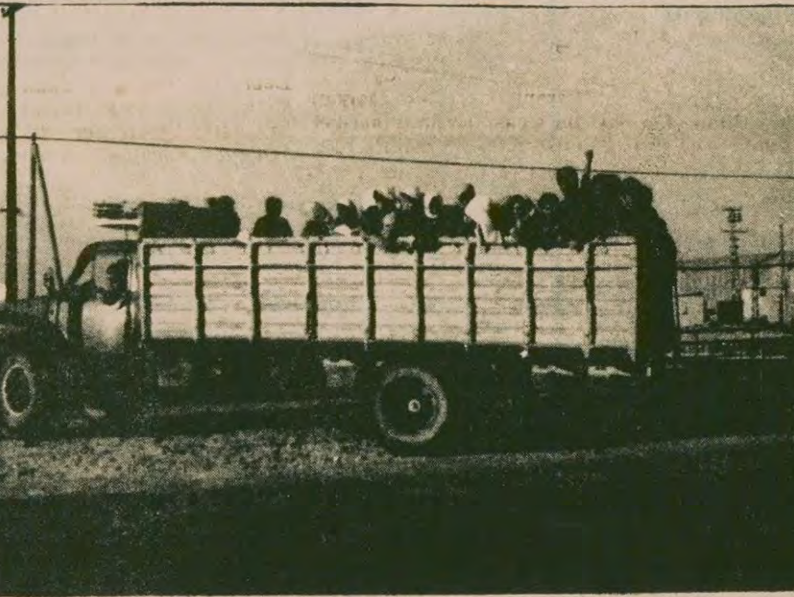

Pamuk mevsiminin başlamasıyla kamyonlar yurdun her köşesinden ırgatları taşır dururlar ovalara. Kundaktaki bebesinden ak sakallı ihtiyarına kadar doluşur kamyonların kasasına ırgatlar. Bir uzun yolculuktur başlar. . . Ya bir tarla kenarında, ya da bir ahırdan bozma dam önünde bitecektir bu yolculuk .

Urfa'dan Pazarcık'a pamuğa gelen bu kadın işçi, Arapçadan başka dil bilmiyor. Tarla kenarına kurduğu "cibindirik"in önünde, gün boyu kavurucu sıcakta çalışmanın üstüne bir de yemek işiyle uğraşıyor.

Denizlili pamuk ırgatlarının kaldıkları dam. Ve işçiler diyorlar ki, "Burası gene iyidir. Başka çiftliklerde ahırdan bozma damlarda daha sıkışık kalır işçiler. . ."

YARIN:
Bir kamyonda 200 kişi...
Kasaplık koyun gibi...

T. C.
Üsküdür 1. İcra Dairesi
Dosya No: 1978/2096
Menkulün Açık Artırma
İLANI

Bir borçtan dolayı hacizli ve aşağıda cins, miktar ve kıymetleri yazılı mallar satışa çıkarılmıştır.

Birinci artırma 31/10/978 günü saat 14/14.30 de Ösk. Adliyesi önünde de yapılacak ve o günü kıymetlerinin % 75 ine isfekli bulunmadığı takdirde 1/11/978 günü aynı yer ve saatte 2. artırma yapılarak en çok fiat verene satılacağı ve satış şartnamenin icra dosvasından görülebileceği. masrafı verildiği takdirde şartnamenin bir örneğinin isteyene gönderilebileceğifazla bilgi almak isteyenlerin yukarıda yazılı dosya numarasıyla İcra Memurluğuna başvurmaları ilan olunur.

Muhammen kıymeti Lira	Krs	Adedi	Cinsi (Mahiyeti ve önemli nitelikleri)
100.000	00	06 AR	678 plakalı pleymut marka 1961 model beyaz mavi renkli otomobil.

(Basın: 7373 - 1266)

MENKÜL SATIŞ İLANI
İstanbul 8. İcra Memurluğundan
1978/11231

Mahcuz olup satılmasına karar verilen 60000.00 Lira muhammen bedelli 1 ovarlok, 2 makine, 1 buharlı ütü, 1 yaka çevirme makinesi 3 adet kesim makasının 1 artırması 26.10.1978 günü saat 17.15 -17.30'da Çağaloğlu, mengene Sokak Kardeşler İş Hanı No: 12'de yapılacaktır.

O gün verilen bedel muhammen kıymetin % 75 ni bulmassa 2. Artırmanın 27.10. 1978 günü aynı yer ve saat'de yapılacak ençok artırana ihale oluncaktır.

Satış peşin para ile olup bedeli ödenmeden mal teslim edilmez, tellaliye resmi ve ihale pulu bedelleri alıcıya ait olup istendiğinde 10.00 liralık PTT. masrafı verilmesi halinde şartnamenin adrese gönderileceği isteklilerin belli gün ve saatde satış mahalline memurumuza müracaatları ilan olunur. 9. 10. 1978

(Basın: 7357 - 1259)

İcra Memur Mv.
MUZAFFER ONAT

İLAN
İSTANBUL YEDİNCİ ASLİYE HUKUK HAKİMLİĞİNDEN
Dosya No: 977/731

Davalı: Dürdane Gedik
Büyükıanga, Hanımodaları Sokak, No:11
Aksaray/İstanbul

Davacı Hasan Gedik tarafından aleyhinize ikame olunan Boşanma davasında, adresinizin meçhul olması sebebiyle hakkınızda dava dilekçesinin ve duruşma gününün ilanen tebliğine karar verilmiş olup duruşmanın bırakıldığı 11. 10. 1978 günü saat 10.30 da mahkemeye gelmediğinizden hakkınızda gıyap kararının ilanen tebliğine ve duruşmanın 29. 12. 1978 saat 10. 30 a bırakılmasına karar verilmiş olup karar gereğince mezkur gün ve saatte mahkemede hazır bulunmanız veya kendinizi yetkili bir vekille temsil ettirmeniz hususu gıyap kararı yerine kaim olmak üzere ilan olunur.
16. 10. 1978

Basın:7352-1260

Zehirlenerek hastaneye kaldırılan işçilerden tedavileri hastanede sürdürülenler"

İstanbul Topkapı Herboy ve Mevsim fabrikalarında

103 işçi yemekten zehirlendi

İSTANBUL(ÖZEL)

Topkapı'da ki Herboy ve Mevsim Fabrikalarında çalışan işçiler 18 Ekim günü iş yerlerinde verilen yemekten zehirlendiler, 103 işçi tedavi edilmek üzere Samatya Hastanesine kaldırıldı.

Son dört ay içersinde beş kez zehirlenme olayının meydana geldiği Herboy fabrikası işvereni, zehirlenme olayını yalanlayarak fabrikalarına gelen yemeğin içine "kasıtlı" olarak mide bozucu maddenin atılabileceğini iddia etti.

Mevsim işyeri temsilcileri Kezban Karataş ve Server Kaya, "Önlem alınmadığını, bölgeye ve SSK'ya yapılan şikayetlerden sonuç alınamadığını söylediler.

Öte yandan hastaneye kaldırılan işçiler ise SSK'nın ilgisizliğinden yakınarak, zehirlenme nedeninin belirlenmesine çalışılmamasını eleştirdiler.

Hastane yetkilileri, 17 işçinin tedavilerinin yatarak sürdürüldüğünü, geri kalanların ise ayakta muayene edilerek taburcu edildiklerini açıkladılar.

Hasan Esat Işık, ABD Savunma Bakanı ile görüştü

BRÜKSEL (AA)

NATO Nükleer Planlama Grubu toplantısı için Brüksel'de bulunan Türkiye Savunma Bakanı Hasan Esat Işık dün ABD Savunma Bakanı Warold Bronn ile bir görüşme yaptı. NATO kaynaklarının görüşme sırasında Türkiye'nin Yunanistan'ın NATO askeri kanadına yeniden tam üye sıfatı ile alınmasına karşı çıkmasının ele alındığını söyledikleri öğrenildi.

Yetkililerin Yunanistan'ın NATO'nun askeri kanadına yeniden katılması halinde NATO'nun Türk ve Yunan Savunma sorumlulukları için Ege'de sınırı nerede çizeceği üzerinde durulduğunu bildirdikleri kaydedildi.

Emekli Sandığındaki memurlar yemek boykotu yaptılar

ANKARA (ÖZEL)

Emekli Sandığına bağlı Sosyal Güvenlik Daire Başkanlığında çalışan memurların tümü yemeklerin kötü çıkması nedeniyle yemekleri yemeyerek boykot ettiler.

Yeni binada yemekhanenin açılmaması içinde yemekler naylon torbalar içinde kumanyalar halinde veriliyordu. Ancak bunlar kokmuş köfteler ve benzeri şeylerdi. Son olarak yemek yerine ekmek içine konmuş hamur börek verilince memurlar da yemek boykotu yaptılar.

İzmir'de Kemeraltı esnafı yıkıma karşı direniyor

İZMİR (ÖZEL)

İzmir Belediyesinin Konak Meydanı çevresinde bir süredir sürdürdüğü yıkım çalışmaları gereği Kemeraltı Çarşısının da yıkılacağını, çarşı esnafının dükkanlarını boşaltmasının istenmesi üzerine, dükkan sahiplerinin başlattıkları direnme eylemi devam ediyor. Kemeraltı esnafı dün ikinci defa dükkanlarını açmayarak yıkım kararını protesto ettiler.

İki Rus savaş gemisi Yunanistan'a gidiyor

- Gemiler dönüşte İstanbul'a da uğrayacaklar

ANKARA (ÖZEL)

2 Rus savaş gemisi Dertvinski krovözörü ile Skori, muhribi 23 Ekim'de Yunanistan'ın Pire limanında bulunmak üzere 22 Ekimde Boğazlardan geçecek Yunanistan'da beş gün kalacak olan Rus savaş gemilerine Rusya'nın Deniz Kuvvetlerinden Horin ile yardımcısı Mendiyedev komuta ediyor. Rus savaş gemilerinin komutanları Horin ve Mendiyedev Yunanistan'da bulundukları beş günlük süre içinde Yunanistan Milli Savunma Bakanı Averov, Donanma Komutanı ve Pire Belediye Başkanı ile görüşecek. Rus savaş gemileri ile Pire'ye gelen Rus sanatçıları da Pire Tiyatrosunda revizyonist sanatın propagandasını yapan gösterilerde bulunacak.

Hatırlanacağı üzere geçen ay Yunan savaş gemisi Odesa limanını ziyaret etmişlerdi. Yunanistan'dan liman kolaylıkları isteyen Rusya'nın savaş gemilerinin bu ziyaretinin Yunanistan'a bu yöndeki baskılarının bir ifadesi olduğu bildiriliyor.

İki Rus savaş gemisinin Yunanistan dönüşü muhtemelen Kasım ayının ilk haftasında İstanbul limanına da gelecekleri öğrenildi.

Kipriyanu, Rusya'ya davet edildi

- Bir Mısır delegesi, Kipriyanu'nun toplumlararası görüşmemelere yanaşmamasını eleştirdi

ANKARA (ÖZEL)

Kıbrıs Rum toplumu lideri Kiprayanu 1979 yılı Mayısında Rusya'yı ziyaret etmesi için Rusya'dan resmi ziyaret daveti aldı. Kıbrıs Rum basını Kipriyanu'nun Rusya'ya resmen ziyareti ile ilgili daveti 13 Ekimde aldığını ve önümüzdeki günlerde Kipriyanu'nun bu davete cevap vereceğini bildiriyorlar. Öte yandan haftalık bir Rum dergisi olan Nearsos Hacisitiris adada yaşayan iki toplum arasındaki görüşmelerin hemen başlaması gerektiğini, Kıbrıs halkının kaderinin bu toplumlar arası görüşmeler sonucu tayin edilmesi gerektiğini savunarak Kipriyanu'nun toplumlar arası görüşmelere yanaşmamasını inatçılıkla niteledi.

Ecevit, Denktaş'la görüştü

ANKARA (THA)

Başbakan Bülent Ecevit, önceki gün saat 18.00'de Türkiye'de bulunan Rauf Denktaş'ı kabul ederek bir süre görüştü.

Birleşmiş Milletler 33. dönem Genel Kurul çalışmalarına katıldıktan sonra önceki gece Ankara'ya gelen Rauf Denktaş, BM'lerdeki temasları hakkında Başbakan Ecevit'e bilgi verdi.

Ecevit, görüşmeden önce yaptığı konuşmada, hükümetin, göreve geldiği günden beri Kıbrıs sorununun bir an önce hakça çözüme ulaşması için kendine düşen her çabayı gösterdiğini ileri sürdü.

Denktaş, ise görüşmeden önce yaptığı konuşmada, diğer liderlerin Kipriyanu'ya yanlış yolda olduğunu söylemelerinin umut verici bir çaba olduğunu ifade etti.

Denktaş'ın, 20 Ekim Cuma günü Kıbrıs'a döneceği bildirildi.

İsmail Cem, Demirel aleyhine açtığı davayı kazandı

- Demirel 405 bin lira tazminat ödemeye mahkum oldu

ANKARA (ÖZEL)

Eski TRT Genel Müdürü İsmail Cem, avukatları Doğan Tanyer ve Muzaffer Ataman tarafından eski Başbakan Süleyman Demirel aleyhine açılan manevi ve maddi tazminat davası sonuçlandı. 4. Asliye Hukuk Hakimliği yargıcı Cahit Kadılar Danıştay kararının uygulanmaması konusunda, Bakanlar Kurulunu sorumluluğun dışında görerek sadece o zaman Başbakan olan Süleyman Demirel'in tazminat ödemesine karar verdi. Doğan Tanyer ve Muzaffer Ataman davalarının gerekçesini şöyle belirttiler:

"... Özellikle en büyük devlet gücü olan yargının kararları uygulanmıyorsa, üstelik bir Başbakan tarafından yargı kararına uyulmayacağı ilan edilebiliyorsa, o memlekette devletin yerine anarşi yerleşmiştir. Ve artık vatandaşları anarşi idare etmektedir. Özellikle yargıç kararlarına uymayan bir kişinin Başbakanlığı artık hukuksal dayanağını kaybetmiş ve Başbakanlığın sadece fiili olduğu ortaya çıkmıştır."

Adalet Partisi Hükümetinin MHP hakkında 1970'de hazırlattığı dosya

1

Demirel'in hazırlattığı dosya MHP hakkında varılan hüküm:

"Türkçülük maskesi ile Nasyonal Sosyalizmi uygulamak, demokratik düzeni yıkmayı amaçlamak, azınlıkları sınır dışı etmek, başka ülkelere karşı saldırganlık."

MHP'nin düzenlediği

"Komando Kampları Hitler'in Nazi teşkilatlarının benzeridir"

- 1970 yılında Emniyet Genel Müdürlüğü Önemli İşler Dairesi tarafından hazırlanan "Çok Gizli" damgalı rapor "Rejim Aleyhtarı ve Milli Bütünlüğü Bölmeyi Amaç Edinmiş Faaliyetler" başlığını taşıyor
- "Komando kampları Hitler Almanyasındaki SS ve Fırtına Birlikleri isimli Nazi teşkilatlarının benzeridir"

Demirel 1970'de MHP hakkında hazırlattığı dosyayı daha sonra kulak arkasına attı. MHP'nin saldırganlığını sürdürmesine göz yumdu. Onun suçlarına ortak oldu. Dosyada Türkeş'in geçmişi ve faşist faaliyetleri hakkında da etraflı açıklamalar var.

Bu açıklamalardan sonra yetkililerin MHP hakkında vardıkları hüküm şudur: *"Türk milliyetçiliği, Türkçülük maskesi ile yurdumuzda tatbik edilmek istenen Nasyonal Sosyalizm, mevcut demokratik düzeni yıkmayı öteden beri milli hudutlar içinde yaşayan Türk tabiyetindeki ekalliyetleri sınır dışı etmeyi ve başka devletlerin siyasi hudutları içinde yaşamakta olan Türkleri yine başka devletlerin topraklarını içine alan (Turan ismi verilen) çok geniş bir toprak parçası üzerinde birleştirmeyi öngören emperyalist ve saldırgan bir siyasettir."*

"Demokratik düzeni yıkmayı amaçlamak", "ırkçılık", "başka ülkelere karşı saldırganlık duyguları körükleme" Anayasa suçudur. Anayasa'ya göre böylesine karanlık amaçlar taşıyan bir siyasi partinin faaliyet göstermesi yasaktır. Bu suçların hepsinin Ceza Kanununda karşılığı vardır. Örneğin: "Demokratik düzeni yıkmak" 12 Mart mahkemelerinin çok sık kullandığı bir gerekçeydi. Bu gerekçeyle devrimci gençlik örgütlerinin birçok üyesi Türk Ceza Kanununun 146. maddesini ihlalle suçlanarak haklarında ölüm cezası verilmişti. Peki gerçekten bu suçu işlediği "çok gizli" raporlarla açıklanan Türkeş ve MHP hakkında ne yapıldı? Bu dosya açılmadı. işlediği bütün suçları karşılıksız kalan MHP ve Türkeş, 12 Mart döneminde devletin içine büyük ölçüde sızdı. Bu imkana dayanarak güç toplamaya başladı. MC hükümetleri döneminde MHP ve Kontrgerillanın tertip, sabotaj, kitle katliamları ve darbe teşebbüsleri bugün bütün çıplaklığıyla ortada.

Demirel 1970'de bu dosyayı kapatarak daha sonraki gelişmelerde, dökülen kanların da sorumluluğuna ortak oldu. Dosya'daki bütün bilgi ve delillere rağmen MHP'nin üzerine gitmedi. Hatta hükümete ortak ederek gelişmesini sağladı. Şimdi bütün kamuoyu artık bütün iplikleri pazara çıkan MHP ve Kontrgerilla karşısında Ecevit hükümetinin ne yapacağını bekliyor

ÜLKÜ OCAKLARI: MHP'NİN YAN KURULUŞU

Demirel'in MHP dosyasında faşistlerin teşkilatlanmalarına geniş yer ayrılmış. Bu bölümde faşistlerin teşkilatları dört başlık altında inceleniyor; Dernekler, Teşekküller, Partiler ve Komando Kampları... Bugün Ülkü Ocaklarının MHP'nin yan kuruluşu olduğunu bilmeyen yok. 1970 yılında hazırlanan resmi dosyada bu husus çok açık olarak ifade ediliyor. Ülkü Ocakları hakkında raporda şunlar söyleniyor: *"... Türkçülerin kurdukları dernekler içinde en faal olanlarındandır. MHP ile devamlı irtibat halinde ve onun bir yan kuruluşu durumundadır. Faaliyetlerini bu partiden aldığı talimatlar gereğince yürütmektedir. Türkiye'nin çeşitli illerinde birkaç seneden beri açılagelen Komando Kamplarını MHP Gençlik Kollarıyla birlikte yürütmektedir. Devrimci gençliğin sokak gösterilerine karşı koyan ve karşı gösteriler düzenleyen kuruluşların başında gelmektedir".*

Bunların hepsi mevcut kanunlara göre suçtur. Ama bugün birçok katili barındıran bu dernek hâlâ açıkça faaliyetini sürdürmektedir. Türkeş ve MHP, Ülkü Ocaklarının cinayet ve terörleri ortaya çıktıkça "Bu dernekle Partilerinin hiçbir ilgisi olmadığı" nı söylediler. Ama daha 1970 yılında Demirel'in önüne konan dosya onların yalan söylediklerini belgeliyor.

Dosyada Genç Ülkücüler Teşkilatı'nın da faaliyetleri açıklanarak bu derneğin de "MHP'den talimat aldığı" söyleniyor. Ayrıca Türkiye Komünizmle Mücadele Derneği, Milliyetçi Türk Kadınlar Derneği'nin de MHP'nin yan kuruluşları olarak faaliyet gösterdiği açıklanıyor. Dosyada ismi geçen derneklerden biri de "Eski Harbiyeliler Yardımlaşma Derneği"... Ordu içinde faaliyete özel bir önem veren MHP bu derneğe de el atmış. Dosyada *"1965 yılında Harp Okulundan tard edilen öğrencilerin haklarını korumak amacıyla... faaliyete geçirilen Eski Harbiyelilerle Dayanışma Derneği daha sonra Turancılık ülküsünü benimsemiş kimselerin derneğe nüfuz etmeleri sonucu bahse konu dernek asıl gayesinden saparak Türkçülük-Turancılık faaliyeti göstermeye başlamıştır. Bu şekilde dernek adeta MHP'nin bir yan kuruluşu durumuna girmiştir"*, deniyor.

KOMANDO KAMPLARI VE HİTLER'İN NAZİ TEŞKİLATLARI

Dosyada daha sonra Türkeş'in CKMP içine sızarak Partiyi ele geçirmesi ve MHP olarak faaliyete başlaması anlatılıyor. Daha sonra geniş olarak MHP'nin düzenlediği Komando Kampları üzerinde duruluyor. Yetkililer bu kampların faaliyet amacını şöyle açıklıyorlar: *"MHP Gençlik Kolları, Ülkü Ocakları Birliği, Genç Ülkücüler Teşkilatı, Milli Türk Talebe Birliği'nin* (o zamanlar Türkeşçilerin elinde idi) *organize ettiği, yönettiği, maddi ve manevi yönden desteklediği komando kampları gençliği fikri ve fiziki yönden yetiştirmek ve onlara Turancılık Ülküsü vermek gayesiyle 1968 yılı yaz aylarından itibaren yurdun muhtelif il ve ilçelerinde kurulmuştur".*

Dosyada komando kampları hakkında varılan hüküm şudur: *"Hitler Almanyasındaki SS ve Fırtına Birlikleri isimli Nazi teşkilatlarının bir benzeri olan MHP'nin kurduğu komando kampları..."* Devletin resmi istihbarat örgütlerinin verdiği bu hüküm MHP'yi mahkemede sanık iskemlesine oturtmaya yeterlidir. Üstelik o zamanlar Türkeş'in ilk önceleri bu kampları savunduğu hâlâ hatırlardadır. Türkeş başlangıçta bu kampların *"gençliğin eğitim yaptığı masum kuruluşlar"* olduğunu söylemişti. Ancak kamplardaki faaliyetlerin ortaya çıkmasından sonra hızla çark etmiş ve *"bu kamplarla, Ülkü Ocakları ile partisinin bir ilgisi olmadığını"* söylemişti. Ancak Demirel'in önüne konan dosyada MHP'nin açtığı bütün komando kampları yöneticileriyle ve gösterdikleri faaliyetlerle açıklanıyordu. Kamuoyu MHP'nin bu faaliyetinin cezalandırılmasını isterken Demirel bu dosyayı da kapattı. Bugünkü faşist katiller komando kamplarında yetiştirildi.

Suçlarına göz yumulan, palazlandırılarak milletin başına bela edilen MHP bugün artık komando kampları kurmaya gerek duymuyor. Çünkü bu eğitimi artık MHP Gençlik Kollarının ve Ülkü Ocaklarının binalarındaki, işgalleri altında tuttukları öğrenci yurtlarının mahzenlerindeki atış salonlarında yaptırıyorlar. MHP'nin "Komando Kampı" haline getirdiği bu kuruluşlardaki katillerin silahlı resimleri, atış malzemeleri, hedef tahtaları artık kimsenin inkar edemeyeceği şekilde ortadadır. Bu kamplarda bugünkü silahlı faşist çetelerin çekirdekleri hazırlandı, eğitim gördü. Demirel devletin imkanları ile bu katiller çetesini besledi büyüttü.

Dosyada Nazi teşkilatlarına benzetilen Komando kamplarındaki "Günlük Program" açıklanıyor. Sabah 03.30 da başlayıp akşam 22.15'de "ictima" ile tamamlanan günlük program tıpkı askeri birliklerde çıkarılan talimatlar gibi düzenlenmiştir. Nitekim yetkililer kamplardaki "aşırı disipline" dikkat çekiyorlar. Günlük program her sabah yapılan "ictima ve kamp yemini" ile başlıyordu. Hergün iki saat faşist fikirlerin propagandasının yapıldığı toplantılar düzenleniyor, üç saat "judo ve karate" çalışmaları yapılıyordu komandolar bir saat da "miting dağıtma ve düzenleme usulleri üzerine" eğitim görüyorlardı.

Ancak bu kamplardaki faaliyet "judo karate" öğrenmek gibi nisbeten masum seviyede kalmadı. Bu kamplarda silahlı eğitimler yaptırıldı. Kampların etrafında silahlı komandolar nöbet tutuyordu.

Dosyada bunlar tek tek açıklanıyordu. Kampların sorumluları, MHP'li yöneticilerin bu kamplarla ilgileri, Türkeş'in ziyaretleri ve buralarda bulunan silah marka ve miktarları ile belirtiliyordu.

(Devamı var.)

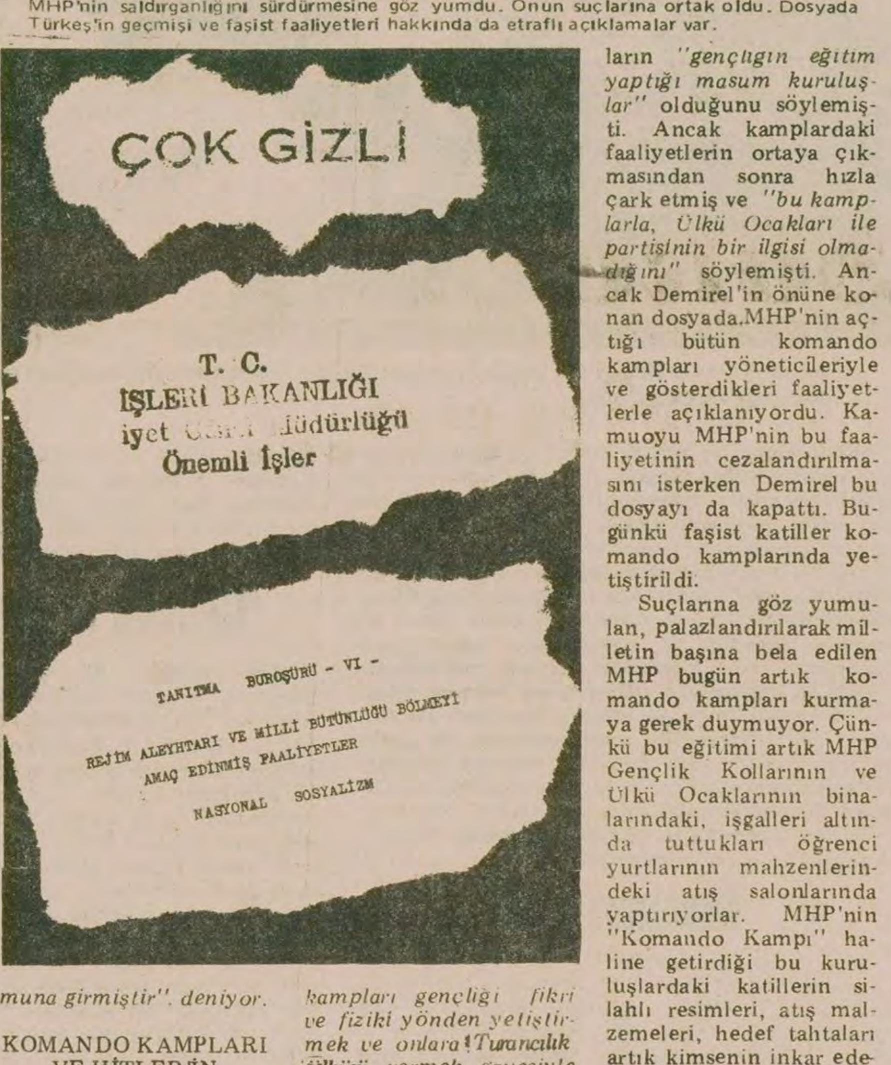

ÇOK GİZLİ

T. C.
İŞLERİ BAKANLIĞI
iyet [illegible] Müdürlüğü
Önemli İşler

TANITMA BUROŞURÜ - VI -
REJİM ALEYHTARI VE MİLLİ BÜTÜNLÜĞÜ BÖLMEYİ
AMAÇ EDİNMİŞ FAALİYETLER
NASYONAL SOSYALİZM

TİKP: "Niğde Cezaevi tertiplere açık tutuluyor"

ANKARA (ÖZEL)

Türkiye İşçi Köylü Partisi Niğde Cezaevindeki olayları ve Jandarma Komutanlığının tutumunu kınayarak cezaevinin tertiplere açık tutulduğunu söyledi. TİKP basına yaptığı açıklamada Niğde Cezaevinde meydana gelen olaylarda Cezaevi Jandarma Komutanının tutumunu kınadı ve bu konuda başta Adalet Bakanlığı olmak üzere bütün sorumluları uyardı. TİKP'nin yaptığı açıklama şöyle:

"Son birkaç aydır Niğde Cezaevinde olaylar kışkırtılıyor. Mahkumlar üzerinde hakimiyet kurmaya ve zorbalık uygulamaya çalışan hapishane ağaları MHP faşistleri tarafından kışkırtılıyor. 14 Ekim Cuma günü iki mahkumun başka bir hapishaneye nakli sırasında başlayan olaylar sağ-sol çatışması olarak yansıtılmış ve siyasi mahkumlar olayların içine çekilmeye çalışılmıştır. Bu olaydan sonra hapishane ağaları siyasi mahkumların bulunduğu bölümde kavga düzenlemişlerdir."

TİKP açıklamasında daha sonra şu görüşlere yer verdi:

"Olaylardan birkaç gün önce de MHP'li bir ziyaretçinin üzerinde kurşun ve fünyeler bulunmuştur. Bu durum bir tutanakla cezaevi savcılığına bildirildiği halde hiçbir yasal işlem yapılmamıştır. Bu patlayıcıları bulan gardiyan ise tehdit edilmekte ve koğuşlara geldiği takdirde öldürüleceği söylenmektedir." TİKP açıklamalarına devamla Cezaevinde havanın çok gergin olduğunu ve siyasi mahkumlara karşı MHP'lilerin kışkırttığı tertiplerin olacağının günlerdir basında yer aldığını, Cezaevi Jandarma Komutanının "Olay çıksın o zaman müdahale ederiz" dediğini belirterek, Cezaevinin tertiplere açık tutulduğunu belirtti.

GERÇEĞİN IŞIĞINDA

İşgalciyi davet etme özgürlüğü

Doğan Yurdakul

Salı gecesi İstanbul'un Kazablanka salonunda adı "açık oturum" olan bir Rusya'ya selam gönderme toplantısı yapıldı. "Yaşasın Sovyetler Birliği" bağırtıları arasında yapılan toplantı, o günün sabahındaki Ürün dergisi davasının da içyüzünü ortaya koyuyordu.

Yurt dışındaki sahte TKP tarafından, kendi adına kamuoyu yaratmaları için Türkiye'ye yollanan Avrupalı sözümona demokratlar da ordaydılar. Onlar konuştukça salondaki Rusyacılar güruhu çoşuyordu. Yabancı dilde "Sovyetler Birliği" sözü geçtikçe, daha tercümesi yapılmadan salondakiler tepinmeye başlıyorlardı.

Mikrofondan, "TKP'ye özgürlük sesi sadece Türkiye'den değil, Moskova'dan, Berlin'den, Varşova'dan, Prag'dan geliyor" dendi. Sabahki mahkemede "özgürlük"den dem vuranlar, akşamki toplantılarında Rusya karşısında secdeye vararak, kendilerinden geçip "hu" çekerek gerçek niyetlerini belli ettiler. Onlar Türkiye halkı için düşünce ve örgütlenme özgürlüğü istemiyorlardı. Ülkemizi işgalci emperyaliste teslim etme, halkımızı Rusya'ya köle yapma özgürlüğünü istiyorlardı.

Yurdumuzu Rusya'ya peşkeş çekmek için "Yaşasın Sovyetler Birliği" diye tepinenlere söylenecek birşey yok. Onların suratı artık mahkeme duvarına dönmüştür. Onlara gerekli sözü, efendileri Rusya'ya karşı bağımsızlık mücadelesi veren Türkiye halkı söyleyecektir, söylemektedir.

Bizim sözümüz, bu demokrasi düşmanlarının yüzlerine taktıkları "özgürlük" maskesine aldanarak savunmalarını yapan avukatlarıdır.

İnsan haklarının ayaklar altına alındığı Çekoslovakya'daki Sovyet işgali kınanmasın diye Sovyet elçiliğinin, Sovyet Hava Yollarının önünde nöbet tutan bu adamların insan haklarıyla ne gibi bir ilgisi var? İşgalcilerin kovulmasının yıldönümünde, 9 Eylül'de, İzmir'in duvarlarını "Yaşasın Sovyetler Birliği" yazılarıyla kirletip yeni bir işgalciye kucak açan bu güruhun özgürlükle bağlantısı nerede? Kontrgerilla üzerindeki örtüyü açarak anarşinin kaynağını cascavlak ortaya çıkaran Aydınlık hakkında ölüm fermanı dileyen, "fizik olarak ortadan kaldırılmasını" isteyen TKP'nin ve Ürün dergisinin demokrasi ile mi ilgisi var, yoksa faşizmle mi?

Sizi etkilemek için Avrupa'dan gönderilen gazeteci ve hukukçular bakın ne diyorlar:

"Dava olumsuz sonuçlandığı takdirde, İngiliz sendikaları çok güçlü olan uluslararası ilişkilerini Türkiye aleyhine kullanacaklardır." "Ortak Pazar'a girmek isteyen Türk Başbakanının bu davanın yaratacağı Avrupa'daki olumsuz kamuoyunu karşısına alacağını sanmıyoruz."

Bunlar da komünist! Türkiye'ye gelmişler, Ecevit'i, "TKP'ye özgürlük vermezsen Ortak Pazar'ı aleyhine çeviririz, beklediğin krediler yerine avucunu yalarsın" diye tehdit ediyorlar. Emperyalist dedikleri Ortak Pazar, TKP'ye özgürlük isteyince aba altından gösterilen sopa oluyor. Aynen Rusya'nın TKP'ye özgürlük verilmesi için kredilerini şantaj aracı yapması gibi.

Bir süre önce Baro'nun Avrupa Konseyi ile ortaklaşa yaptığı toplantıda Avrupa İnsan Hakları bildirisine karşı çıkanlar, bugün o bildiriyi dillerinden düşürmüyorlar.

Helsinki nihai senedi iç hukuk niteliğindeymiş, Türkiye buna uymak zorundaymış.

Bakın bakalım, efendileri Rusya o Helsinki Belgesine ne kadar uyuyor? Bulgaristan'daki insan haklarını savunmak, KGB'nin zehirli şemsiyesini sırtına yemek demektir. Sovyetler Birliğinde insan haklarını savunmak, ya deli diye tımarhaneye tıkılmak, ya da Sibirya'ya sürülmek demektir. İşlerine gelince insan haklarının savunucusu kesilenler, neden Belgrad'da mızıkçılık çıkarıp insan haklarının altına imza atmaktan kaçtılar?

İnsan hakları ve özgürlükler onların ağzında yanar döner bir sahtekarlıktan başka şey değildir. Şöyle bir hafızanızı yoklayın. "Yaşasın Sovyetler Birliği" diye bağırmaktan başka bir şey bilmeyenler, bugüne kadar Türkiye'de hangi demokrasi mücadelesini verdiler? 141-142'ye karşı bunca yıldır sürdürülen mücadelede kimin yanında yer aldılar? TKP programına gelinceye kadar birçok yazar, çizer, devrimci hapse tıkılırken nerdeydiler? Daha dün Devrimci Gençlik Birliği'nin 7 yöneticisi bu maddelerden 8 yıla kadar ceza yediler. Çıtları çıktı mı?

Savunduğunuz Ürün Dergisi sorumlusu, sorgusunda "TKP programı aleyhinde yazanlar hakkında dava açılmamıştır" derken gözünüzün içine baka baka yalan söylüyor. Doğu Perinçek'in TKP Programını eleştirdiği kitabı 142'inci maddeden yargılanmaktadır. Bu satırların yazarı, aylık Aydınlık dergisinde TKP programı eleştirildiği için Yazı İşleri Müdürü olarak 142'inci maddeden yargılanmaktadır.

Bu oyuna alet edilmek istenen sizler, "özgürlük", "demokrasi" paravanası altında Türkiye'nin başına nasıl bir bela getirilmek istendiğini görmek ve sorumluluğunu duymak zorundasınız. Sizi bu davaya sokan aranızdaki "TKP" taraftarları TÖB-DER'in başına getirdikleri felaketi yarın Baro'nun başına getirmek için çalışıyorlar. Avukatların demokratik örgütünün başına da aynı çorabı ördükleri zaman, bakın bakalım yüzünüze bakacaklar mı? Yoksa TKP'ye karşı çıkan Zekeriya Sertel'e yaptıklarını mı yapacaklar?

Demokrasi mücadelesi "Yaşasın Rusya" diyenleri savunmak değil, Rusya'ya karşı bağımsızlığını korumak isteyen halkın mücadelesini savunmaktır.

Dünya Bankası 24 milyon dolar veriyor

ANKARA (AA)

1985 yılına kadar geçerli olan ve Doğu Anadolu'da hayvancılığın geliştirilmesini amaçlayan anlaşma gereğince Dünya Bankası 24 milyon dolar kredi verecek.

Anlaşma gereğince, borçlu, zaman zaman çekilmemiş esas meblağ üzerinden Dünya Bankasına yılda, binde birin dörtte üçü oranında ikraz hesabından zaman zaman çekilen ve geri ödenmemiş olan ana para tutarı üzerinde de yüzde 7,5 oranında faiz ödeyecektir

Ölümünün 42. yıldönümünde

Örnek bir proletarya aydını

LU SÜN

Celâl Üster

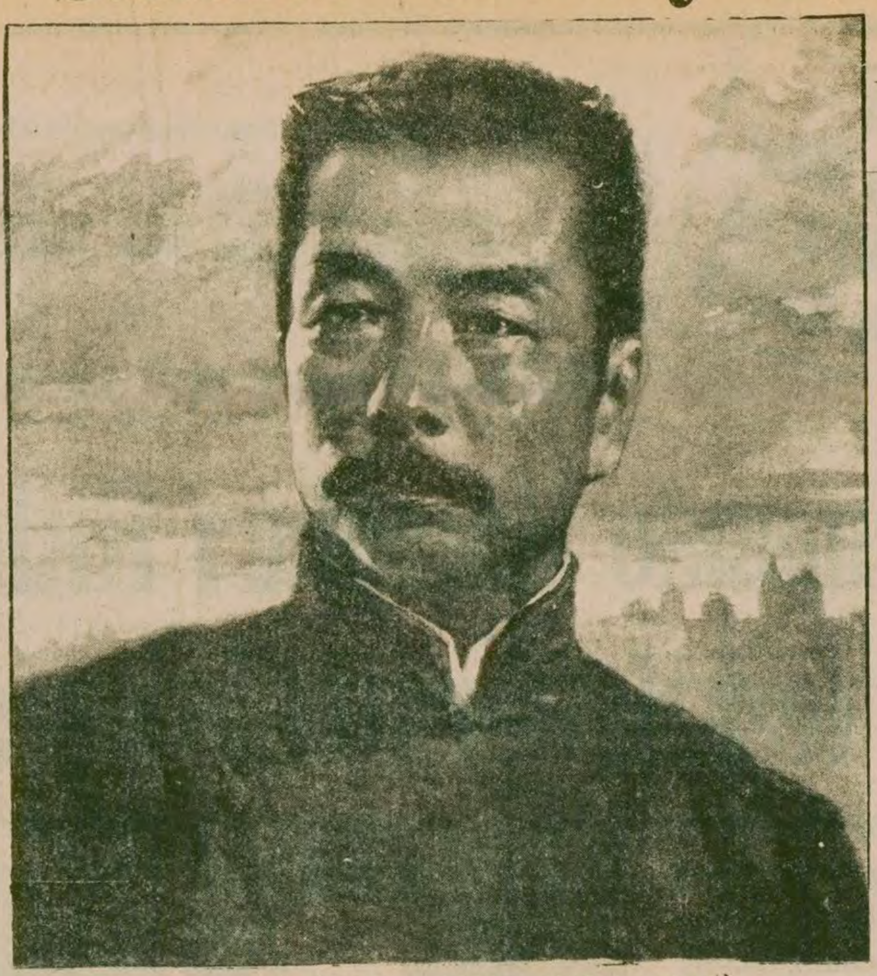

Lu Sün (25 Eylül 1881 – 19 Ekim 1936)

Toplumlarda düşünsel ve ideolojik hayat genellikle hakim sınıf ideolojisinin hakimiyeti altındadır. Üretim araçlarına sahip olan sınıf, zihinsel üretim araçlarının denetimini de elinde tutar. Ne var ki, özellikle eski toplum yapısının dağılmaya yüz tuttuğu dönemlerde hâkim sınıfın bir kesimi kendi sınıfından koparak devrimci sınıfla bütünleşme eğilimi gösterir. Sözgelimi, proletaryanın geleceği elinde tutan biricik sınıf olduğunu hem kendi tecrübeleriyle, hem de teorik bakımdan kavrayan burjuva aydınları işçi sınıfı saflarına katılırlar.

Ancak bu sınıf değiştirme süreci hiç de kolay ve sancısız bir süreç değildir. Devrimci bir aydın, proletaryanın dünya görüşünü benimserken, kendini tepeden tırnağa yeniden kalıba dökmek, hayatını ve kaderini emekçi halkla birleştirmek ve kendi uzmanlık alanını devrimin öteki alanlarından ayrı tutma anlayışından kurtulmak zorundadır. Bu da, dürüst ve zorlu bir çabayı, gerçekten çetin bir sınavdan geçmeyi gerektirir. Çünkü temelde meta üretimi ve sınıf sömürüsünden kaynaklanan gerici düşünceler kafalarda kök salmıştır. Bu kökleri söküp atmak, ancak sınıf mücadelesine atılmakla ve proletarya partisinin gösterdiği yolda kendini yeniden biçimlendirmekle mümkün olabilir.

Onun düşüncesi, Çin Devrimiyle aynı yolda ilerledi

İşte, Çin'in kültür devriminin öncüsü Lu Sün, bu süreci baştan sona yaşayan ve bu sınavdan alnının akıyla çıkan gerçek bir işçi sınıfı aydınıdır. Onun hayatındaki bu köklü dönüşümün hangi aşamalardan geçtiğini öğrenmek, bugün ülkemizde aydınların önümüzdeki görevleri kavramak bakımından da yararlı olacaktır.

Lu Sün, 25 Eylül 1881'de Çekiang eyaletinin Şaosing kentinde doğdu. Geçmişi devlet memurları ve aydınlarla dolu bir ailenin çocuğuydu. Ama ailesi gittikçe yoksul düşmüştü. Bunun yanı sıra, emperyalist saldırı ve baştaki hanedanın ihaneti sonucu Çin yarı-sömürge bir ülke durumuna gelmişti. Emperyalizmin boyunduruğu ve feodal yönetimin zulmü, halkı dayanılmaz acılara boğmuştu. Bütün bu koşullar Lu Sün'ü gerçeği aramaya yöneltti. Bu yüzdendir ki, onun düşünceleri, Çin devrimiyle hemen aynı yolda gelişti.

Lu Sün, 1898'de doğduğu kentten ayrılarak, okumak için Nanking'e gitti. Orada reformcu görüşlerle karşılaştı. Darwin'in evrim teorisini benimsedi. 1902 yılında, tıp öğrenimi görmek üzere Japonya'ya gitti. Japonya'da, ilerici Çinli öğrencilerin mücadelelerine katıldı. Bir yandan da, Byron, Shelley, Heine, Puşkin, Lermontov ve Petöfi gibi yurtsever demokrat sanatçıların eserlerini okuyordu. Düşünceleri adım adım gelişerek, devrimci-demokrat bir dünya görüşüne dönüşüyordu. Aynı zamanda, Çin halkı üzerindeki korkunç baskı ve sömürüyü görüyor, halk yığınlarının bilincini değiştirmek için çaba harcamak gerektiğini kavramaya başlıyordu. Böylece tıp öğrenimini bıraktı ve ülkesine döndü. Artık edebiyatı bu yolda bir silah olarak kullanmaya karar vermişti.

"Yeni bir çağın şafağı"

Lu Sün'ün Çin'e dönmesinden üç yıl sonra 1911 Devrimi gerçekleşti. Lu Sün'de öğretmenlik yaptığı okuldaki öğrencileri propaganda ekiplerinde örgütleyerek bu devrime coşkuyla katıldı. Ama bir süre sonra görüldü ki, 1911 Devrimi imparatoru tahttan indirmekle kalmış, Lu Sün'ün özlemini duyduğu özgür hayatı getirmemişti. Lu Sün, "dış görünüşün ardında her şeyin eskisi gibi gittiğini" görünce, düşkırıklığına uğradı. Ama böylelikle Çin toplumunu daha iyi tanıdı, bu başarısız burjuva devriminden dersler çıkardı. Sonradan kaleme aldığı ölümsüz eseri "Ah Kü'nün Gerçek Öyküsü", 1911 Devriminin tutarsızlığının güçlü bir eleştirisidir.

Mao Zedung'un dediği gibi, 1917'de Ekim Devriminin top sesleri Çin'e Marksizm-Leninizmi getirdi. Lu Sün'ün de, Rusya'daki proletarya devriminin zaferinden etkilendiği açıktır. O, bu devrimi "yeni bir çağın şafağı" olarak niteliyordu.

Feodalizme karşı savaş çağrısı

İki yıl sonra, 1919'da 4 Mayıs Hareketi patlak verdi. Emperyalizme ve feodalizme karşı büyük bir kitle hareketiydi bu. Çin devrimi artık proletaryanın önderlik edeceği yeni-demokratik devrim aşamasına giriyordu. Lu Sün de, Çin devriminin çıkış yolu konusunda gittikçe daha duru bir görüşe varıyordu. Bu dönemde, emperyalizme ve feodalizme karşı kesin bir tutum aldı. Yoz ve gerici kültüre karşı yiğitçe bir saldırı başlattı. O yıllarda yazdığı ve "Silah Başına" adlı kitabında topladığı öyküler, hem Çin edebiyatının ilk modern kısa öyküleri, hem de feodalizmin "insan yiyen" kültürüne karşı yoğun bir saldırıydı. Lu Sün, devrimci edebiyatın temelini atıyor ve şu çağrıda bulunuyordu: "Dünya durmadan değişiyor. Artık yazarlarımızın gözlerindeki perdeyi indirmelerinin, hayata dürüst bir gözle, derinliğine ve cesaretle bakmalarının ve yaşayanı yazmalarının zamanı geldi de geçiyor. Nicedir, yepyeni bir edebiyata ve yılmaz savaşçılara ihtiyacımız var."

Gerçekten de Çin'de yeni ve güçlü bir kültür akımı boy atmış ve Lu Sün bu akıma öncülük etmişti. Mao Zedung'un deyişiyle, bu yeni kültürel gücün en büyük ve en yiğit bayraktarıydı Lu Sün.

"Komutanın emirlerine uymak gerekir"

1921'de Çin proletaryası, Çin Komünist Partisi önderliğinde siyaset sahnesine çıktı. Bu, Lu Sün'ün devrimci gelişmesinde bir dönüm noktası oldu. Ertesi yıl Lu Sün, edebiyatın, "komutanın emirlerine uyması gerektiğini" söyledi. Sonraları şöyle açıklayacaktı bu sözlerini: "Ama benim uyduğum emirler, o zamanın devrimci öncüsünün emirleriydi, yoksa bir imparatorun gönderdiği, altın dolarların dayattığı... emirler değil."

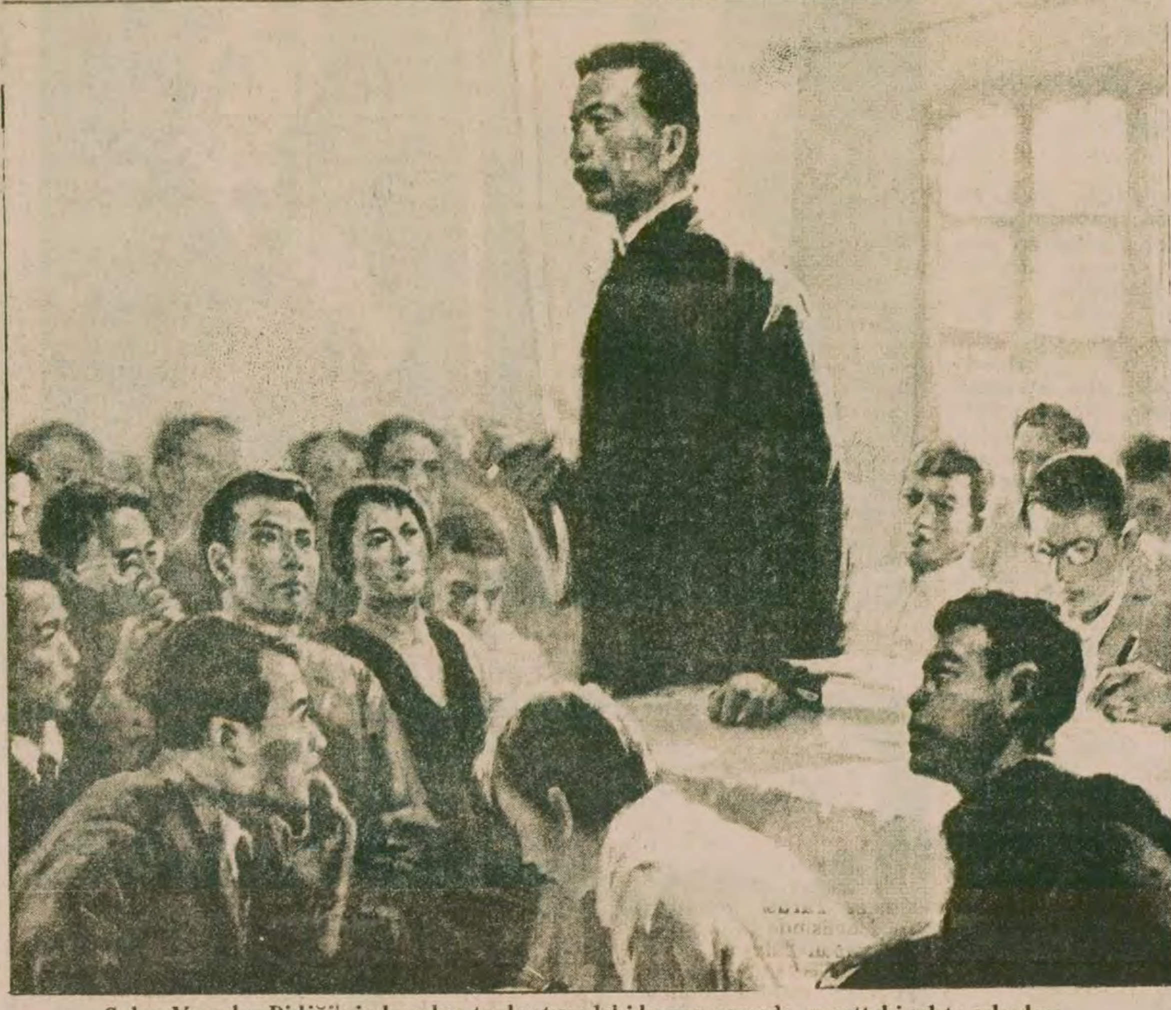

Solcu Yazarlar Birliği'nin kuruluş toplantısındaki konuşmasında, sanattaki sahte solcuları cesaretle mahkum etti.

Ancak şurası bir gerçek ki, onun giderek bu noktaya varması kolay olmadı. Bir süre düşünceleri ile pratiği arasındaki çelişmeyi yaşadı. Devrimci pratiği, evrim teorisine ilişkin düşüncelerini çoktan aşmıştı. Evrime olan inancı artık zamanın gereklerini karşılamıyordu. Lu Sün, toplumu değiştirme tutkusunu koruyor, ama hangi toplumsal güçle birleşmesi gerektiğini bir türlü kestiremiyordu. Onun bu dönemde yaşadığı iç çatışmaların yansımasını, "Yabanotu" adlı kitabında görmek mümkündür.

1926'da, hükümetin öğrencilere vahşice saldırması karşısında isyan edenlerin başındaydı Lu Sün. Sonra, 1927 Nisanında, emperyalizmin de desteğini alan Çan Kay-şek gericileri, proleter devrimcileri ve devrimci kitleleri kudurganca katlettiler. Sun Yatsen Üniversitesinde yüzlerce öğrenci tutuklandı. Lu Sün, cesaretle bu vahşetin karşısına dikildi ve üniversitedeki görevlerinden ayrıldı.

Devrimci teori

1927 Ekiminde Şanghay'a giden Lu Sün orada tam anlamıyla Marksizmi benimsedi. Artık düşünceleri, zorlu sınavlardan geçerek, yepyeni bir aşamaya erişmişti. Yoğun bir mücadele içinde ve en tehlikeli koşullarda devrimci teoriyi okuyup incelemeye koyuldu. Bu arada bir çok Marksist klasiği ve devrimci sanat eserini Çinceye çevirdi. Plehanov'un yazılarından derlediği "Sanat Teorisi", Lunaçarski'nin "Sanat, Edebiyat ve Eleştiri Teorisi", Fadeyev'in "Partizanlar" romanı, Furmanov'un öyküleri, Gorki'nin "Rus Peri Masalları" ve Gladkov'un "Çimento"su bunlar arasında sayılabilir.

Bu dönemde Lu Sün, Guomindang'ın ilerici kültürü yok etme çabalarına karşı mücadele etmekle kalmadı. Aynı zamanda devrimci kamp içinde "peynir kurtları" adınıverdiği sahtekarlara karşı da kararlılıkla savaştı.

1930'da Solcu Yazarlar Birliğinin kuruluş toplantısında, solcu yazarların, işçi ve köylülerden uzak durur ve devrim mücadelesinin dışında kalırlarsa, parlak laflar ederek nutuk çekmekle yetinirlerse kolaylıkla sağcı yazarlar haline gelebileceklerini belirtiyordu. Onun bu sözleri, proletarya partisi içindeki "sol" oportünist çizgiyi izleyen yazarlara yöneltilmiş yerinde bir eleştiriydi.

1927 Ekiminde Marksist teoriyi incelemeye girişti. Devrimci pratikten kopmadan, gece gündüz okuyordu.

"Gelecek proletaryanındır"

1932 yılında, "İki Yürek" adlı eserine yazdığı önsözde, o güne kadarki tecrübelerini içtenlikle özetliyor ve proletaryaya olan sağlam inancını dile getiriyordu: "...Sonra sonra, gerçekler bana, geleceğin sadece ve sadece ayağa kalkan proletaryaya ait olduğunu öğretti." 1911 Devriminin, 4 Mayıs Hareketinin ve iç savaşın tecrübelerinden geçen Lu Sün, proletaryanın kültür cephesinin başına geçmişti artık. Uzun yılların amansız ve karmaşık mücadelesi onda güçlü bir birikim yaratmıştı. Dolayısıyla, Marksizmi ideolojik bir silah olarak kavrar kavramaz, onu kültür ve sanat alanındaki sınıf düşmanlarına karşı başarıyla kullandı. Özellikle "İki Yürek" adlı deneme kitabı, onun Marksist kavrayışının en belirgin örneğiydi. Bu kitaptaki "Edebiyatın Sınıf Niteliği", "Solcu Yazarlar Birliği Üzerine Düşünceler", "Çin Proletaryasının Devrimci Edebiyatı ve Öncülerin Kanı" adlı yazıları, Marksist edebiyat anlayışına yeni boyutlar kazandırıyordu.

Lu Sün, 1936 yılında, Çin Komünist Partisi içindeki oportünist çizginin edebiyat alanındaki izleyicilerinin karşısına, Mao Zedung'un proleter devrimci çizgisiyle çıktı. Oportünistlerin "milli savunma edebiyatı" sloganının karşısına, "milli devrimci savaş için halk edebiyatı" proleter sloganıyla dikildi. Devrimci edebiyat saflarında gizlenmiş sahte Marksistleri cesur bir tutumla açığa çıkardı.

Ölümünden birkaç ay önce, Troçkistlerden gelen bir mektuba yazdığı cevapta, ülkeye ihanetlerinden ötürü Troçkistleri açıkça mahkum etti ve Mao Zedung'un devrimci çizgisini desteklediğini bütün açıklığıylaortaya koydu.

Boyun eğmeyen devrimci bir ruh

Lu Sün, uzun süren bir verem hastalığı sonunda 19 Ekim 1936'da öldü. Ardında, halka hizmetle geçen yoğun ve mücadele dolu bir hayat, kitlelerin kurtuluşu uğrunda yazdığı ve çevirdiği sayısız eser ve yılgınlık bilmeyen devrimci bir ruh bıraktı.

Mao Zedung'un Lu Sün için söylediği şu sözlerden bütün yazarların, bütün aydınların öğreneceği çok şey var: "Çin'in kültür devriminin başkomutanı Lu Sün, yalnızca büyük bir edebiyatçı değil, aynı zamanda büyük bir düşünür ve devrimciydi. Lu Sün, her türlü dalkavukluktan ve yaltakçılıktan arınmış, sapına kadar dürüst bir insandı. Bu, sömürge ve yarı-sömürge halkları için paha biçilmez bir nitelik-tir. Milletin büyük çoğunluğunu temsil eden Lu Sün, düşman kalesini topa tutarak yerle bir etti. O, kültür cephesinin en yiğit, en doğru, en sağlam, en sadık ve en coşkun kahramanıydı, tarihimizde eşi görülmemiş bir kahramandı. Onun tuttuğu yol, Çin'in yeni milli kültürünün yoluydu."

Gerçekten de, yarı-bağımlı bir ülkenin insanları olarak, Mao Zedung'un bu sözleri ve Lu Sün'ün mücadelesi üzerinde derinliğine düşünmeliyiz. Günümüzde, her türlü gerici kültüre karşı çıkma, revizyonist teslimiyet ve yılgınlığa boyun eğmeme konusunda Lu Sün'ün cesaret ve fedakarlığından öğrenmeliyiz. Bilmeliyiz ki, onun gericilik karşısında asla boyun eğmeyen devrimci ruhu, emekçi halk yığınlarından öğrenmenin, Marksizm-Leninizmi incelemenin ve proletarya partisi rehberliğinde kendini yeniden kalıba dökmenin bir ürünüydü.

7den 70e spor... 7den 70e spor...

Metin Türel

"İki başlı yönetimlere karşıyım"

ANKARA-THA

Milli Takım Teknik Direktörü Metin Türel düzenlediği basın toplantısında son durum üzerine geniş açıklama yaptı ve "Tazminat konusunda sonuna kadar mücadele edeceğim. Bunu yasal yolla aldığım takdirde bir kısmını Futbolcular Sendikasına bir kısmını da Türkiye Antrenörler Derneğine vereceğim" dedi.

Türel'in basın toplantısında yaptığı açıklama şöyle:

"19 aydır Milli Takım Teknik Direktörlüğü görevinde bulunuyorum. Bu süre içinde sporumuzun en büyük sorunu olan insan kaynağı noksanlığı ile mücadele ettim.

Türk futbolunun bugün, içinde bulunduğu durum hepimizce biliniyor. Sekiz yıl önce Milli Takımın kozu Fenerbahçe'li Cemil idi. Aradan bu kadar zaman geçti yine Cemil'e ümit bağlıyoruz. Bu örneği Cemil'i yermek için söylemiyorum.

Türel, daha sonra hiç bir kuruluşu suçlamak istemediğini belirterek konuşmasını şöyle sürdürdü:

Sayın Futbol Federasyonu Başkanı Sayarı ile yaptığımız görüşmede Özcan Arkoç ile ilgili önerilerim oldu. Daha sonraki görüşmemizde Arkoç'a yardımetmek istediğimi ancak iki başlı yönetimlerin başarılı olmadıklarını söyledim. Bir tercih yapmalarını istedim. Ama sözleşmemi hiç bir şekilde karşılıklı olarak fesh edelim diye bir ifade kullanmadım. Sayın başkan sözleşmenin tek taraflı olarak fesh edileceğini söyledi. Bu konuda mücadele edeceğim."

Türel toplantıdan sonra gazetecilerin sorularını cevaplandırdı ve bir soru üzerine şöyle konuştu:

"Futbol Federasyonu Başkanı Güngör Sayarı bana Özcan Arkoç senin üzerine göreve gelecek" dedi.

Ulusal Spor Kurultayında tartışılacak konular belli oldu

ANKARA THA

Aralık ayında Ankara'da yapılması kararlaştırılan Ulusal Spor Kurultayında tartışılacak konular belli oldu.

Gençlik ve Spor Bakanlığı ile Beden Terbiyesi Genel Müdürlüğü uzmanlarınca hazırlanan konular Kurultaya davet edilecek kişilere bildirilecek.

Ulusal Spor Kurultayında tartışılacak konular şunlardır:

"Türkiye'de spor yönetiminde genel sorunlar, Spor örgütünün diğer örgütlerle ilişkileri, Ulusal ve Uluslararası ilişkiler politikası, Eğitim, Amatörlük ve profesyonellik sorunları, Spor tesisleri.

İstanbul Amatör Futbol Federasyonu

"Yeni transfer politikası amatör sporcuları yozlaştıracak bir uygulamadır"

İstanbul Amatör Futbol Federasyonu yeni transfer politikasını eleştirerek bu uygulamanın amatör sporcuları yozlaştıracağını belirtti.

İstanbul Amatör Futbol Federasyonu Genel Sekreteri Mehmet Bener bu konuda yaptığı açıklamada şu iddiada bulundu.

"Gençlik ve Spor Bakanı Yüksel Çakmur, Lisans Yönetmeliğinde 18 yaştan küçük sporcuların transferini düzenleyen hükmün değiştirildiğini, bundan böyle reşit olmayan sporcuların kulüp ve veli izin belgeleri olmaksızın diledikleri kulüplere aktarma yapabileceklerini açıklamıştır.

"Böyle bir uygulama Anayasa ve Medeni Kanunun velâyeti düzenleyen hükümlerine aykırıdır. Reşit olmayan küçük, velisinin izni olmaksızın, onun rızası dışında ne bir yerde çalışabilir, ne de bir yerle sözleşme yapabilir.

"Ayrıca böyle bir uygulama ile Amatörlük ilkesi de zedelenmekte, küçücük sporcular kendilerine çeşitli imkânlar vaadedilerek yozlaşmış profesyonel zihniyete yöneltilmektedirler. Profesyonel bezirganlara teslim olacak bu sporcular dolayısıyla, tabana eğilmiş, minik yıldız ve genç takım kurmuş amatör kulüpler bu gayelerinden uzaklaşacaklar, giderek bütün bu şubelerini kapatacaklardır.

"İstanbul Amatör Futbol Federasyonu olarak alınan bu kararın karşısında olduğumuzu ve düzeltilmesi için uğraş vereceğimizi belirtiriz."

Atletizm Milli Takımı Bağdat'ta Atletizm Yarışmalarına katılacak

27-28 Ekim günleri İran, Irak ve Türkiye'nin katılmasıyla Bağdat'ta yapılacak üçlü atletizm yarışlarına 39 atletimiz katılacak.

Atletizm Federasyonu Genel Sekreteri Mehmet Bilir'in başkanlığındaki heyette ayrıca yönetici olarak Güneş Atabay, antrenör Gül Çıray Akbaş, Besim Aybars ve Esat Takım bulununacak.

SOSYAL SINIFLAR VE SPOR

④ **ALİ GÜR**

FEODAL TOPLUMDA SOYLULAR ÖZEL BİR SPOR EĞİTİMİ GÖRÜYORDU

● Soylular bu dönemde savaşçılık yönünde bedenî faaliyet gösterirken, yoksul halk doğrudan doğruya üretimle ilgili bedenî faaliyette bulunuyordu

Romalılarda spor özgür Romalı vatandaş için değil, Yunanistan'da uygulananın tam tersine esirlerden, kölelerden yetiştirilmiş özel meslek adamları, meslek eğitimcileri ve antrenörleri içindi. Özgür Romalı vatandaş bir seçkin tabaka olarak bu meslek adamları tarafından eğlendirilecekti.

Roma İmparatorluğu köleci toplum ve ona uygun üretim biçiminin son dönemlerinde egemenliğini sürdürmüş bir imparatorluk. İmparatorluk olarak genç olsa da mevcut üretim biçimi olarak can çekişmeye yüz tutmuş bir sistemdi. Bu nedenle olsa gerek safahat, eğlence tüm toplum ideolojisine damgasını vuruyordu. Daha kral Tiberius (İsa'dan sonra 14-37 yıllarında) tarafından spor tüm ülkede ticarileştirilmiş ve profesyonelleşmişti. Gladiyatörler ölünceye kadar mücadele etmek ve böylece kan görme isteğiyle sarhoş olmuş soylu sınıfı eğlendirmek zorundaydı. Çok az sayıda bir meslek adamının uğraşıydı spor. Çok dar bir çevreye sıkışmış olmasının yanında nitelik olarak da çok değişmişti. Halkın geriye kalan kısmı için "termal" denilen banyoların yerine kuruluşun antreman yerleri vardı. Bunlar çok da yaygındı. Miladdan sonra 300 yıllarında Roma'da bu tür kuruluşların sayısının 856 ya vardığı söylenir. (Pattrikson) Çoğu parasız veya çok az ücretli olan bu yerlere ve arena sporuna bu denli yatırımın arkasındaki gerçeği politik ortamda aramak gerek. Baskı altında ezilen kitlelere imparatorluğun verdiği bir lütuf (ekmek ve eğlence) sosyal ve politik hoşnutsuzluğu en güzel şekilde savuşturuyordu. Arenalarda fazla enerjilerini bağırış ve küfürle seyirci olarak harcayan halk, termallerde bir tür dinlenme, tedavi ile boş zamanlarını geçiriyorlardı. Sorun durmadan yeni oyalayıcı sahte beden etkinlikleri, yeni eğlenceler bulmaktı. Yılın hemen yarısı tatil olarak geçiyor, günlük işinde çok az hareket etmek zorunda kalıyordu halk. Artan boş zamanlarını rejim için tehlikeli olmayacak yönlere kanalize etmek gerekliydi. (Bu yönüyle çağımız kapitalist toplumlarına ne çok benziyor.)

ORTAÇAĞ VE FEODAL TOPLUM

Bu çağın ideolojisine egemen olan feodal toplumun üretim biçimi ve onun üstyapı kurumu olarak ideolojideki en müthiş aracı bağnaz Hıristiyanlık beden ve ruhu sürekli bir çatışma durumunda görüyordu. Bu ayırımda ruhun üstünlüğüne verdiği öncelik ve önemi en güzel piskopos Sankt Bernhard'ın sözlerinde görünür. "Kuvvetli ve canlı bir bedende ruh daima yumuşak ve cansız olmasına karşılık zayıf ve hastalıklı bir bedende ruh canlı ve hareketlidir." (Ober teuffer Ulriçh, 1962) "Bu sebepledir ki Tertullianus, cimnastiği şeytan işi olarak vasıflandırmıştır. Bedeni faaliyetler, emeği para ile ödenen bir meslek haline gelince, yalnız hayvani bir hayat süren atletler türeyince tekrar biraz da ruha dönmek ihtiyacı, bu defa vücudu ihmal derecesinde revaç bulmuş, bütün orta çağda hakim olan bedeni riyazet yani vücudu bakımsızlığa mahkum etmek gibi bir fikir ve uygulama doğmuştur. Bununla birlikte orta çağda fanatikler yani koyu mutaassıplar, vücuda eziyet edenler, en basit bir neşeyi günah sayanlar, her türlü dünya zevklerini inkar edenler ve ahiretlerini bu şekilde hazırladıklarına inananlar görülmüştür. Bu işte bilhassa orta çağ papazları çok ileri gitmişlerdir. Bunlar dünyadan kaçmışlar, bedene ihtimamı ahlaklılığa engel saymışlardır. Bunların idaresinde bulunan manastır okullarında çocuklar bu telakki ile dünya için değil, ahiret için eğitilmişlerdir."(1) Bu nedenle de yüzme gibi en yumuşak sayılabilecek bedensel etkinlikler dahi yasaklanmıştır. Kilisenin bu olumsuz etkisi bir çok yönden 1900 yıllarına kadar sürmüştür. Yine kilisenin etkisiyle skolastik felsefe de ayni şekilde ruh ve bedeni ayırıyordu. Dualizm dediğimiz bu ayırımda entellektüel uğraşı yüceltirken tüm bedensel etkinlikleri aşağılıyordu.

Fakat "Karanlık çağ" dediğimiz bu çağda kilisenin tüm karşı koymasına rağmen bedensel etkinlik tümüyle ortadan kalkmamıştı. Ancak feodal toplumun keskin sınıfsal yapısı uygulanan bedensel etkinliklerin kendisinde de bu farklılaşmayı en keskin biçimiyle gösteriyordu. Soylu sınıf kendisine özge sporları yaparken, serfler daha çok "ilkel" bedensel etkinliklerle oyalanmak zorunda kalıyordu. Ancak soylu sınıflar-öncelikle şövalyeler- sporda bir eğitimden geçiyorlardı. Bunların eğitimi yedi şövalye becerisini öğrenmek ve geliştirmek şeklinde saptanmıştı: Ata binme, yüzme, ok atma, eskrim, av satranç ve müzik, iyi şiir söyleme. Bu tür eğitim doğal olarak daha çok, silah kullanma ve savaş sporlarını geliştirmeye öncelik veriyordu. Şövalyelerin ayrıca "turnuva" denilen bir spor çeşidi daha vardı ki at üzerinde uzun, dürtücü bir silah kullanarak birbirlerinin savaşçı becerilerini denemek fırsatını buluyorlardı.

Askeri talimlerin oyun zevki verdiğini söylemek pek kolay olmasa gerek. Fakat bir çok toplumda bu tür bedeni etkinlikler baş yeri alıyordu. Hatta daha sonraki dönemlerde ve çağımız bedensel etkinlik anlayışında da önemli bir etkilenme kaynağı olacaktı.

Fakat bunun yanında apayrı türden bedensel etkinlikler de vardı ve temsilcileri hep aşağı sınıftan ve yalnızca o sınıftandı. Bu tür bedeni etkinlikler gerçekten oyun ve bedeni hareket zevkiyle dopdoluydu. Çünkü bu tür etkinlikler iş, üretim, iş araçları ve üretim araçlarına yakından bağlıydı. Yoksul halk oyun oynamak, dans etmek, atlamak, sıçramak gereksinmesini duyduğu zaman onu işiyle birleştirmek zorundaydı, çünkü çalışmak onun tüm yaşamını dolduruyordu.

Feodal toplumda bu türden oyunlara bol miktarda .. rastlamak mümkün. Örneğin, odun kesme yarışmaları, yük taşıma, döğen döğme, harman savurma, vb. gibi daha bir çok sayılabilir. Hele halk dansları içinde üretimin bir yönü veya biçimiyle ilgili sayısız hareketler, benzetmeler vardır. Bu tür bedeni etkinlikler ya üretimin kısa bir sürecini sergiler yahut hasat günleri dolayısıyla düzenlenen şenliklerde gösterilirdi. Bunların çoğunun kuvvet, güç ve dayanıklılık yönleri belirgindi.

(Devam edecek)

DİPNOTLAR:

(1) Cemal Alpman, Eğitimin Bütünlüğü İçinde Beden Eğitimi ve Çağlar Boyunca Gelişimi. Sayfa: 133-134

Mamak katliamında kullanılan otomatik silahın, MHP Genel Merkezine götürüldüğü açıklandı

● Adana'nın Kadirli ilçesinde faşistlerin çıkardığı olaylar sonucu bir kişi öldü, çok sayıda işyeri tahrip edildi ● Ankara ve Gaziantep'te 2 ceset bulundu ● İstanbul'da 60 yaşlarında bir kişi öldürüldü

HABER MERKEZİ

Ağustos ayı içerisinde Mamak'taki silahlı saldırı olayında kullanılan otomatik tüfeğin Bahçelievler'deki MHP Genel Merkezine götürüldüğü ifade edildi.

Emniyet yetkililerince yürütülen soruşturma sırasında, sanıklardan Faruk Saygılı, olaydan sonra Keçikıran'da toprağa gömülen silahın daha sonra Maltepe Ülkü Ocakları Şube Başkanı Esat Bütün'ün direktifi üzerine MHP Genel Merkezine götürüldüğünü söyledi.

Ulus-Mamak-Tepecik hattı üzerinde çalışırken Mamak Lisesi önünde faşistlerin açtığı ateş sonucu iki kişinin öldürüldüğü otobüs olayının sanıklarından Yaşar Öter ise "Silahın kendisi tarafından kullanıldığını" itiraf etti. Yaşar Öter Mamak katliamında kullandığı otomatik tüfeği Site Öğrenci Yurdunda İkinci Başkan olan Ünal adlı bir faşistten aldığını belirterek, Fikret Şahin, Nurettin Turudu ve Hüdai Kuş'la birlikte otobüse ateş açtıklarını söyledi.

● Ankara'nın Şehit Daniş Tunalıgil Caddesinde dün sabah bir ceset bulundu. Cesetin kimliği henüz saptanamadı.

● Bahçelievler katliamından ağır yaralı olarak kurtulan ve üç gün önce ölen TİP üyesi Serdar Alten'in cenazesi dün kaldırıldı. Jandarma kuvvetleri, Alten'in cenazesini önce vermek istemediler, ancak İçişleri Bakanlığından alınan izinle cenaze alındı. Dün saat 12.00'de Maltepe Camiine getirilen cenaze buradan Karşıyaka Mezarlığına götürülerek toprağa verildi.

● Kızılay Menekşe Sokakta dün saat 08.00 sıralarında SGB'lilerle Halkın Kurtuluşçuları arasında çıkan çatışmada iki kişi ağır olmak üzere üç kişi yaralandı. Yaralıların SGB üyesi olduğu bildirildi. Ankara İktisadi ve Ticari İlimler Akademisi öğrencilerinden Ekrem Uysal ile Münir Tatlıdil çeşitli yerlerinden aldıkları kurşunlarla ağır, Yüksel Erdem ise hafif şekilde yaralandı. Yaralılar Hacettepe Hastanesinde tedavi altına alındı.

● Hacettepe Üniversitesine devrimcilerin hazırladığı Kontrgerilla panosunu Halkın Kurtuluşu ve Devrimci Yol taraftarları indirmek istediler. Devrimcilerin karşı çıkması üzerine de panoyu yırttılar.

ADANA'DA

Adana'nın Kadirli ilçesinde dün saat 12.30 sıralarında lisede komandoların başlattığı olayların şehre yayılması sonucu bir kisi öldü, çok sayıda iş yeri tahrip edildi.

Kadirli kaymakamı olaylarla ilgili olarak şu açıklamada bulundu:

"Dün saat 12.00 sularında lisede başlatılan taşlı sopalı ve silahlı olaylar daha sonra ilçeye yayıldı. Olaylar sırasında Erdal Vahapoğlu adlı bir yurttaş bıçak ve tabanca kurşunlarıyla vurulmak suretiyle öldürüldü. Bir pamuk tüccarının dükkanı, pamukları ve otomobili yakıldı. Bazı dükkanlarda da hasarlar meydana geldi"

Çıkan olaylar üzerine civar illerden de Jandarma birliklerinin getirildiği ve olayla ilgili olarak bazı kişilerin gözaltına alındığı öğrenildi.

İSTANBUL'DA

Ümraniye'de önceki gün saat 21.00 sıralarında sokaktan geçmekte olan 60 yaşlarında Süleyman Günç adlı bir kişi pusu kurularak silahlı iki kişi tarafından öldürüldü. Olay saatinde Ümraniye'de elektriklerin kesik olması nedeniyle pusu kuranların yanlış kişiyi vurabilecekleri olasılığının bulunduğu bildirildi.

●Boğaziçi Üniversitesi öğretim üyesi Doktor Ali Alpar faşistlerin saldırısına uğradı.

Dün saat 11.00 sıralarında Çengelköy'de elinde Cumhuriyet gazetesi ile yürümekte olan Ali Alpar'a 3 faşist muşta ile saldırdı. Muşta darbesi ile yere yıkılan Ali Alpar'a saldıran 3 kişi bu kez ellerindeki taşlarla kafasına vurdular. Aldığı darbeler sonucu baygın düşen Ali Alpar bir süre sonra yoldan geçenler tarafından bulunarak evine götürüldü.

Sevilen bir öğretim üyesi olan Ali Alpar'ın saldırıya uğraması üniversitede üzüntüyle karşılandı. DGB'li Gençler olayı protesto etti.

● Kocamustafapaşa'da bulunan Antalya Öğrenci Yurdu önünde durmakta olan Emrullah Zapçı adlı bir öğrencinin üç kişi tarafından dün sabah kaçırıldığı iddia edildi.

Kaçırıldığı öne sürülen öğrencinin daha sonra serbest bırakıldığı öğrenildi.

Olayla ilgili olarak polis Bitlis ve Niğde öğrenci yurtlarında arama yaptı. Polis üç kişiyi gözaltına aldı.

● Beyazıt'ta bir otomobile açılan ateş sonucu iki öğrenci yaralandı. Yaralanan öğrenciler hastanede tedavi altına alındı. Polis olayla ilgili olduğunu öne sürerek üç öğrenciyi gözaltına aldı.

● İstanbul Üniversitesi Fen Fakültesi'nde önlisans yönetmeliğinin kaldırılması için verilen mücadelede, İGD'lilerle Halkın Kurtuluşçularının sürtüşmeleri üzerine, çıkabilecek herhangi bir olaya karşı okul bir gün süreyle eğitime kapatıldı.

ERZURUM'DA

Atatürk Üniversitesi Tıp Fakültesi Dekanı Prof. Dr. Ayvaz Karabıyıkoğlu'nun makam arabası dün gece bilinmeyen kişilerce tahrip edildi. Karslı olan Karabıyıkoğlu'nun arabasına konulan bomba Üniversite çevresinde nefretle karşılandı ve kınandı. Patlama sırasında arabanın içinde hiç kimse olmadığından can kaybı olmadı. Dr. Karabıyıkoğlu patlama sırasında Ankara'da bulunmaktaydı.

ARTVİN'DE

CHP İl Başkanı Ayhan Ağaoğlu'na ait Borçka-Hopa yolu üzerindeki benzin istasyonuna önceki gece patlayıcı madde atıldı. Patlamada ölen ya da yaralanan olmadı.

TELEVİZYON

18.30 HABERLER
18.33 MARCO (6. bölüm)
19.00 DOSTUMUZ HAYVANLAR
Dizi filmin bugün yayınlanacak olan son bölümünde, şempanzeler, zürafalar, aslanlar konu ediliyor.
19.30 PSİKOLOJİK YARDIM
Program dizisinin son bölümünde, kişilerin psikolojik sorunlarını çözümlemeye yönelik konular işleniyor.
20.00 KLASİK TÜRK MÜZİĞİ
Programda Muzaffer Birtan yönetimindeki koro izenecek
20.30 HABERLER
21.05 MİNİK KONSER
Cengiz Tanç'ın "Ceylan" adlı eserini Walter Strauss yönetimindeki Ankara Radyosu Çok Sesli Korosu seslendiriyor.
21.10 BEKLENMEYEN OLAYLAR (Ohio Su Baskını)
Dizi belgeselin bugünkü bölümünde, 1937 Ocak'ında Ohio'da meydana gelen büyük su baskını anlatılacak.
21.40 TV'DE SİNEMA (Aptallar Gemisi)
Yönetmenliğini Stanley Kramer'in yaptığı, başrollerini Vivien Leigh, Simone Signoret, Jose Ferrer, Lee Marvin, Oscar Werner ve Elizabeth Ashley'in paylaştıkları 1965 yapımı bir ABD filmi. Türkiye sinemalarında gösterilmemiş ve ilk kez TV'de izlenecek olan film, 1933 yılında Meksika'nın Vera Gruz limanından hareket edip Almanya'ya giden bir şilepte geçen olayları, yirmi kadar yolcu arasındaki ilişkileri konu ediyor.
00.10 HABERLER

RADYO

TRT 1

05.00 Açılış
07.02 Köye Haberler
07.30 HABERLER
09.02 Kadın Dünyası
10.01 Arkası Yarın
12.10 Öğle Üzeri
13.00 HABERLER
15.01 Sizlerle Birlikte
17.02 Akşama Doğru
18.01 Çocuk Bahçesi
19.00 HABERLER
20.15 Köy Dağarcığı
21.45 Türküler
23.00 HABERLER
01.00 Kapanış

TRT 2

08.00 Gün Başlıyor
09.00 Olayların İçinden
10.00 Şarkılar
11.20 Türküler Geçidi
12.00 Türk Hafif Müziği
13.15 Oyun Havaları
14.15 Beri Gel Barışalım
16.20 Arkası Yarın
17.30 Hafif Müzik
19.45 Fasıl
20.30 Olayların İçinden
21.15 Spor Gazetesi
23.00 Müzikte Çağlar
23.35 Caz Müziği
23.55 Kapanış

TRT 3

07.00 Açılış
08.00 Sabah İçin
09.00 Barok Müzik
10.30 Caz Müziği
11.00 Öğleye Doğru
12.30 Trompet Soloları
13.00 Konser Saati
14.30 Hafif Batı Müziği
15.00 Günün Konseri
16.00 Hafif Batı Müziği
17.00 Müzik Sohbetleri
18.00 Akdeniz Akdeniz
18.30 Hafif Batı Müziği
20.00 Müzikte Çağlar
20.30 Bir Caz Solisti
21.00 Deneysel Müzik
22.30 Küçük Konser
23.00 Gecenin Getirdikl
24.00 Gece ve Müzik
01.00 Kapanış

Maraş'ta MHP'liler yeni tertiplere hazırlanıyor

ALİ ÖZTÜRK
K.MARAŞ'TAN BİLDİRİYOR

Yüzü açığa çıkan MHP ve Kontrgerillanın son günlerde Doğu ve Güneydoğu bölgelerinde tertip ve provokasyonlara hazırlandığı görülüyor. Böyle bir hazırlığa girişen MHP'li komandoların fabrikatör Hasan Balcı ve Faruk Arıkan'ın yazıhanesinde gizli toplantılar yaptıkları görüldü.

MHP'li komandolar silahlanıyor. Bir tertip sahnelemeye hazırlanan MHP'li komandoların son günlerde kaçakçılardan bol miktarda silah ve mermi aldıkları öğrenildi. Piyasa değeri yüksek olan otamatik silahların kaçakçılar tarafından getirilerek, Merkez ilçeye bağlı Ferkuş köyünde MHP'li komandolara dağıtıldığı bildiriliyor?

SİLAHI KİM VERİYOR?

Çeşiti çevrelerden sızan haberlere göre son günlerde MHP'li komandolara dağıtılan bol miktarda silahın parasını MHP il yöneticilerinden fabrikatör Hasan Balcı'nın, Belediye çarşısında Mehmet adında silah kaçakçılığı yapan bir kuyumcuya çek olarak ödediği bildiriliyor. Hasan Balcı bilindiği gibi ETKO çetesinin örgütü açığa çıkarıldığında da adı bağış makbuzlarının üzerinde görülüyordu.

Daha sonra MHP Milletvekili Yusuf Özbaş'ın oğlu Edip Özbaş ile birlikte yakalanıp hapse giren ETKO militanlarına da her ay 15_-25 bin lira civarında para verdiğini de bütün mahkumlar duymuş, olay basına da yansımıştı.

Yine Hasan Balcı'nın bugüne kadar MHP'nin gerici fabrikatör ve toprak ağaları tarafından desteklenmesini sağladığı herkes tarafından bilinmektedir. Daha önce de fabrikasında MHP'li komandoları yerleştiren Hasan Balcı'nın son günlerde, adı çeşitli saldırı ve cinayet olaylarına karışmış komandoları işçi ve memur olarak fabrikasına aldığı öğrenildi.

AP'de Genel Kurul öncesi

KIRAT KAVŞAGA GELDİ

(Baştarafı 1.sayfada)

bu tepkiler 2.MC nin kurulacağı sırada AP içinde bir sorun haline gelmeye başladı. MHP ve MSP ile kurulan ittifakın parti içinde yarattığı hoşnutsuzluk Kâmran İnan'ın bakanlıktan çekilmek istemesiyle ayyuka çıktı. Demirel, o zaman söyle söylüyordu:

"Anarşiyi komünistler çıkarıyor. CHP Komünizmi tehlike saymıyor, anarşiyi körüklüyor, biz solcuyuz diyor. Onun için bütün milliyetçiler sola karşı birleşmelidir." Bu zihniyetle kurulan MC hükümetinin ortaya çıkardığı sorunlar, anarşi ve ekonomik bunalım, AP içinde muhalefetin temelini attı. Böylece parti içinde görüşler sistemleşmeye başladı. Anarşiyi kim çıkarıyor? Demirel bu soruya hiç tereddütsüz "Solcular ve komünistler" diye cevap verirken, giderek parti içinde "Aşırı uçlar" terimi yaygınlık kazanmaya başladı. Bu konudaki ayırım, kaçınılmaz olarak farklı ittifak anlayışlarını doğurdu. Demirel, CHP ve Komünistlere karşı MHP ile birleşirken, parti içinde, aşırı uçlara karşı olanların bu birliğe karşı tepkileri artmaya başladı. Özellikle MHP'nin saldırı ve cinayetlerinin su götürmez bir şekilde açığa çıkması, MC döneminde devlet imkanlarının bu parti tarafından kullanılması ve halkın MC ye duyduğu büyük tepkileri daha da artırdı.

Seçimlerden sonra, AP'nin yeni bir MC kurma çabası daha başından halkın tepkisi ve parti içinde gelişen muhalefetle karşılaştı. Nitekim, bu şartlar altında AP den ayrılan 11 milletvekili CHP nin hükümet kurmasını sağladı. Ama ne var ki MHP ile ittifak yaparak iktidar olamayan Demirel muhalefete düşünce aynı zihniyeti sürdürdü. Hükümete karşı resmen bir MC muhalefeti ilan etmemesine rağmen, bütün olayları CHP ve hükümetle mücadele açısından değerlendirdi. MC'ye karşı çıkan AP'liler ise, hükümetin anarşi ve dış ilişkiler konusundaki girişimlerini ve ekonomik tedbirlerini olumlu karşıladıklarını çeşitli vesilelerle açıkladılar. Ancak, bu tedbirlerin yetersiz olduğunu, bu yüzden de CHP-AP koalisyonu kurulması gerektiği görüşünü benimsediler. Bu görüş, MHP ile birlik bir yana, ona karşı CHP ile bir ittifak önermesi açısından, Demirel'in sayasetiyle taban tabana zıttı. Bu yüzden, AP içinde çelişkili açıklamalar, çeşitli çatışmalar, ihraç, fesih ve istifalar yoğunluk kazandı.

AET yanlısı sanayicilerin, esnafların ve tabanda MHP'ye karşı tepkilerin artması, Demirel'i zor durumda bırakıyor, giderek kendisine karşı "yenilik taraftarı" bir muhalefet oluşuyordu. Fakat, hükümetin ekonomik sorunlar ve özellikle anarşi karşısında başarısız kalması Demirel'i rahatlattı. Hiç değilse hükümete karşı alabildiğine saldırmak için elinde bol gerekçe ve MC dönemindeki başarısızlıklarını unutturabilecek pekçok olumsuz şart vardı. Böylece hem CHP'yi vuruyor, hem de parti içindeki muhalefeti etkisiz hale getirmeye çalışıyordu. AP içinde muhalefet sorunların çözümü için "geniş tabanlı" partilerin bir masaya oturup "asgari müştereklerde" birleşmelerini öneriyordu. Birleşmenin en asgari temelide "aşırı uçlara karşı birlik" şeklinde ifade ediliyordu

KONGRELER BAŞLADI,DEMİREL ÇARIKLARI ÇEKTİ

Seçimlerde eski itibarının kalmadığını farkeden Demirel, suyunun ısındığını görünce bir eline "ayyıldızlı albayrağını" öbür eline de "kuran-ı azim-i şanını" alıp, çekti çarıkları başladı dolaşmaya. ... Miting meydanlarında konuşmasını sık sık "Bozkurt Demirel" sloganlarıyla kesenlere Demirel'in gönderdiği selamlar birçok AP'linin de dikkatini çekti. Bayrak mitingleri Demirel'in parti içinde siyasi bakımdan güçlenmesini sağlamakla birlikte halkın beklenen ilgiyi göstermeyişi yüzünden, muhalifleri sayısal olarak etkilemedi. Hükümetin her geçen gün verdiği başarısızlık örnekleri, ilçe kongrelerinde muhalif adayları bile Demirel'in tekerlemelerini sıralar duruma sokmasına rağmen, kongre sonuçları Demirel'in kaçan huzurunu yerine getirmedi. Muhaliflerin sık sık sağda solda yaptıkları ve basına yansıyan eleştirilerinden biraz olsun kendini kurtaran Demirel kongre sonuçlarına baktığında bu sefer de il kongreleri için kendisini bekleyen patırdıyı gördü. İlçelerde seçilen delegeler il yönetimini seçecekler, genelkurula da onlar gelecekti. Fırsat eldeyken, yılanın başını küçükten ezmek lazımdı. Kâmran İnan da bu arada kendisine rakip olduğunu resmen açıklamış ve kulis faaliyetine girişmişti. Artık Ankara'da oturmanın zamanı değildi. Gene leylek göründü. ...

DEMİREL ÇARK ETMEYE BAŞLIYOR

İşte Demirel gene yollara düştü ve Samsun'dan Adana'ya, Edirne'den Erzurum'a, İzmir'den Kayseri'ye kadar memleket memleket dolaşmaya başladı. Gittiği yerlerde hükümetin aczinden, liyakatsizliğinden ve memleketin içinde bulunduğu "fevkalade üzücü" durumdan sözediyordu. Herkeste bir meraktır gidiyor. Gazeteciler, her fırsatta sorular soruyor. Demirel acaba neden dağ bayır dolaşmaya başladı? Nedir bu telâş? Erken seçim mi var? Yeni bir hükümet modeli mi? Gensoru mu verilecek? sıkıyönetim mi? Demirel Denizli'de otelde gazetecilerin yağmur gibi yağan bu sorularını cevaplandırdı.

"Erken seçimin şu anda gerçekleşebileceğine kani değilim. Bunun istekle bir alakası yoktur. Ben, bu hükümeti yıkarım demedim. Dedimmi yıkarım. Ben bu hükümet yıkılmalıdır, bu hükümet yıkılır diyorum. Sıkıyönetim, hükümetin işidir. Hükümet ilan eder, meclise getirir. Böyle bir durum da olmadığına göre... yorum yapmıyorum, bu bir bunalımdır. Bunalımı yaratan şartlar vardır, bunalım hastalık gibidir. Kendi şartları içinde seyreder ve çözümünü çıkarır. Biz çarkın içindeyiz, seyirci değiliz. Siyaset ilim değildir. Bunalım içine girince her sabah şartlarıyla doğar. Sizin elinizde olmayan şartlar. Ben bunalımın çaresini bilsem, onu çözerim, bunalım çıkmaz. Matematik model içinde çözümü yoktur. Şartlar gelişir çareyi meydana çıkarır. Bu söylediklerim genel şeyler diyeceksiniz. Genel olması doğru olmasını zedelemez. Buna da Demirel mantığı diyeceksiniz. Gerçekten de öyledir."

Demirel, MHP'den gelen "erken seçim", "sıkıyönetim" sesine kulak vermiyordu. AP tabanından MHP'ye karşı yükselen tepki karşısında Demirel de çark etmeye başlıyordu...

(Devamı var)

AP'de yenilik isteği güç kazanıyor...

(Baştarafı 1.sayfada)

olsun AP'nin bir mensubu olarak kalacağım" dedi. AP Temsilciler Meclisinde bir konuşma yapan Genel Başkan Süleyman Demirel ise, iç mücadelenin kongre ile bitirilmesini istedi. AP Genel Başkan Yardımcısı İsmail Hakkı Yıldırım'da görüşlerini açıklayarak kongrede yönetimin büyük ölçüde değişeceğini söyledi.

Erzurum İl Kongresinin iptali ile ilgili tepkiler gelişirken, bu konudaki fikirlerini belirten Kamran İnan bu tür davranışların partiyi güçlendirmeyeceğini, bunun amacının parti içindeki yenileşme isteğine engel olmak olduğunu açıkladı.

Öte yandan, AP Kongresinin Ülkü Ocaklılar tarafından korunacağı şeklindeki söylentiler delegelerin tepkisine yol açtı. Bu konuda Genel Başkan Yardımcısı İsmail Hakkı Yıldırım, "böyle bir tedbir almayı düşünenler partiye ihanet içindedirler" dedi.

İNAN ERZURUM KONGRESİNİN İPTALİNİ ELEŞTİRDİ

Kongre öncesinde görüşlerini açıklayan Genel Başkan adaylarından Kamran İnan kazanma şansının karşı taraftan az olmadığını söyledi. 9. Büyük Kongrenin Türk toplumunun içinde bulunduğu büyük sıkıntıya çare aramak kararında olduğunu söyleyen İnan, Erzurum İl Kongresinin iptali ile ilgili olarak şöyle konuştu:

"Büyük kongre öncesinde birçok ilimiz kongrelerinin ihtilaflı geçmiş bulunması, büyük kongreye katılacak olan delege listeleri üzerindeki değişiklikler ve listelerin Ankara ili gibi tanzim şekli üzerinde ciddi ve düşündürücü iddiaların bulunması kongrenin havası ve neticeleri bakımından arzu edilmeyen bir durumdur. Bunlar Büyük Kongreden mutlaka arzu edilen istikamette bir netice çıkarılmak şeklinde görülebilir. Bu baskı ve müdahalelerin Adalet Partisine zararın kimlerden geldiğini göstermektedir"

DEMİREL: "İÇ MÜCADELE BÜYÜK KONGRE İLE BİTMELİDİR"

Büyük Kongreye sunulacak çalışma raporunu ve siyasal durumu görüşmek üzere dün toplanan Adalet Partisi Temsilciler Meclisinde bir konuşma yapan Süleyman Demirel, "Vatandaşın geçmişteki mücadelesinden ve hizmetlerinden dolayı Adalet Partisine itimadı olduğunu söyledi, iç mücadelenin büyük kongreyle bitmesini istedi.

Konuşmasına yeni seçilen il başkanlarını tebrik ederek başlayan Süleyman Demirel özetle şunları söyledi:

Demokrasi müessesesini, yaşatmakta önemli hizmetler gördük. Türkiye'nin kavgasını iyi yaptık. Yapmaya da devam edeceğiz. Daha iyi yapabilmek için daha çok güç sahibi olmak lazımdır. İç mücadele büyük kongreyle birlikte bitmelidir. Mücadelemizi dışa dönük hale getirmeye mecburuz. Bütün enerjimizi kendi içimizde sarfederek kime ve neye hizmet edeceğiz?"

Temsilciler Meclisi daha sonra Genel Başkan yardımcısı Nuri Bayar'ın okuduğu taslak üzerinde görüşerek, Temsilciler Meclisi raporunu hazırladı.

TEMSİLCİLER MECLİSİ TOPLANTISINDA GENEL MERKEZ ELEŞTİRİLDİ

Öte yandan, AP Temsilciler Meclisinde konuşan Erzurum İl Başkanı Osman Koçak'ın parti yönetiminin haksız bir tutum içinde olduğunu belirterek eleştirmesi üzerine, toplantıyı yöneten AP Genel Başkanı Demirel, Erzurum İl Başkanının sözünü kesti ve bu yüzden toplantıda tartışma çıktı.

Demirel'in toplantıyı açış konuşması ve faaliyet raporunu okumasından sonra kapalı oturuma geçilen AP Temsilciler Meclisi toplantısında, bazı İl Başkanları Genel Merkez Yönetimini eleştirdiler.

Çanakkale İl Başkanı İbrahim Engin de, Genel Merkez yönetimini eleştirerek, "Kongre hazırlığının sürdüğü bir dönemde anti-demokratik girişimlerin göze çarptığını söyledi.

İZMİR İL ÖRGÜTÜNDEKİ GELİŞMELER

Öte yandan AP Merkez Haysiyet Divanının İzmir delegeliklerinden 21'ini değiştirmesi sonucu il başkanı Yorgancıoğlu'nun istifa edeceği ileri sürüldü.

Kararı anti-demokratik bulduğunu açıklayan Hayrettin Yorgancıoğlu, görüşmelerde bulunmak üzere Ankara'ya gitti.

AP Merkez Haysiyet Divanında Kamran İnan, Ali Naili Erdem ve İsmail Hakkı Yıldırım dışında 29 parlamenter İzmir delegeliklerinden 21'inin iptali için oy kullandı. İpta için seçimlere hile karıştırılmış olduğu iddiaları gerekçe gösterildi.

AP kurucularından ve Temsilciler Meclisi üyesi Mehmet Yorgancıoğlu, İzmir'de bir gazetede yayınlanan yazısında, "AP Kongresine giderken partide bir çok iç meseleler bulunduğunu' söyleyerek, "AP Genel Başkanı, AP'nin en önemli meselesidir" dedi. Yorgancıoğlu, Genel merkez yöneticilerini sert bir dille eleştirerek, şu görüşleri ifade etti:

"AP'ye iki büyük seçim kaybettiren yönetici kadro, senelerce hep kadro, kişilerden teşekkül etmektedir. Genel Kurulu, hükümet edildiğindede kabineyi kendi aralarında parselleyen bu kimseler, AP, içinde oligarşik bir düzen kurmuşlardır. AP, sanki onların tapulu malıdır."

YILDIRIM: "YÖNETİM BÜYÜK ÖLÇÜDE DEĞİŞECEK"

AP Erzurum Milletvekili İsmail Hakkı Yıldırım, iptal edilen Erzurum İl Kongresi hakkındaki görüşlerini açıklayarak, "asıl hedef, büyük kongre düşünceleri ile parti içindeki yenileşme ve değiştirme cereyanına mani olmaktır" dedi.

Büyük Kongrede AP yönetiminin büyük ölçüde değişikliğe uğrayacağını tahmin ettiğni belirten Yıldırım, Büyük Kongre delegelerinin kendi teşkilanlarından aldıkları direktif çerçevesinde hareket edeceklerini sandığını ileri sürdü.

Ülkü Ocaklarının AP Kongresinde görev alacağı konusunda görüşleri ni açıklayan Yıldırım, 'böyle bir tedbir almayı düşünenlerin AP'ye ihanet etmiş olacaklarını, bu görevi AP'li gençlerin yerine getirecek güçte olduklarını söyledi.

AP'den bir süre evvel istifa eden Ankara Milletvekili Fikri Pehlivanlı, Erzurum Kongresinin yönetimin işine gelmediği için iptal edildiğini söyledi. Kongrede Kamran İnan'ın beklenenden daha fazlasını alacağını tahmin ettiğini ancak kazanmasının mümkün olmadığını belirten Pehlivanlı, Ülkü Ocaklı komandoların görevlendirilmesinin baskı unsuru olacağını bununda Genel Merkezin inançlarına ters düşeceğini söyledi.

DEMİREL, İPTAL EDİLEN ERZURUM KONGRESİ İÇİN "NORMALDİR" DEDİ

Süleyman Demirel iptal edilen Erzurum İl Kongresi ile ilgili olarak Türkiye'de 67 ilin mevcut bulunduğunu, bu kadar ilin herbirinde sıhhatli sonuçlar almanın mümkün olamayacağını söyleyerek, her kongre öncesinde bu tür olayların olabileceğini iddia etti.

Erbakan...

(Baştarafı 1.sayfada)

teşhisi ve kaynağı konusunda sayın Erbakan ile görüş birliğine varmış bulunuyoruz."

ERBAKAN'IN SÖZLERİ

MSP Genel Başkanı Necmeddin Erbakan ise Ecevit ile yaptığı görüşme hakkında şunları söyledi:

"Bugün anarşiyi Türkiye'de dış güçler tahrik ediyor. Biri bir tarafa silah veriyor, öldürtüyor, diğeri diğer tarafa silah veriyor öldürtüyor. Parti başkanları bu konuda bir araya gelmeli ve anarşinin önlenmesi konusunda fikirlerini ortaya koymalıdırlar. Ve bu konuda kesin tutum almalıdırlar. Bugün Türkiye'nin en vahim meselesi anarşidir. Biz MSP olarak anarşinin her zaman karşısında olduk. Anarşi bütün milletin meselesidir, mutlaka önlenmesi gerekir."

Bu arada Erbakan anarşik olayların hangi yönden geldiği yolundaki bir soru üzerine, "kendilerine sağ diye adlandırılan bir takım grupların da anarşiye karıştıklarını söyledi.

Türkiye-Tunus ortak bildirisi yayınlandı

ANKARA (ÖZEL)

Türkiye ile Tunus heyetleri arasında 14-18 Ekim tarihlerinde Tunus'ta yapılan toplantılar sonunda ortak bir bildiri yayınlandı.

Dışişleri Bakanlığı Enformasyon Genel Müdürlüğü tarafından yapılan açıklamada Tunus'taki toplantılar sonucunda iki ülke arasında 17 Temmuz 1967 tarihli ticaret anlaşmasına ek bir protokol imzalandı. Protokol iki ülke arasındaki ticaret hacminin 1981 yılına kadar üç misli artırılmasını ve iki ülke arasındaki ilişkilerin karşılıklı menfaat ilişkileri içinde düzenlenmesini öngörüyor. Protokol iki ülke arasında ortak vadeli ticari bağlantılar yapılmasını, ayrıca, sanayi, ulaştırma ve turizm alanlarında işbirliği imkanlarının geliştirilmesini karara bağlıyor.

İki heyetin görüşmeler sırasında zeytinyağı sanayii alanında özellikle, zeytinyağının üretimi, ambalajlanması pazarlanması konularında ve bu alandaki uluslararası kuruluşlar nezdinde karşılıklı olarak danışma konusunda mutabık kaldıkları bildirildi. Görüşmeler sonunda Türkiye'nin Tunus'tan, fosfat ve diğer gübre hammaddeleri, demirden mamül ürünleri ve alüminyum florürü alması karara bağlanıyor. Tunus ise Türkiye'den bazı tarım ürünleri, çimento ve pamuk alacak.

Toplantıda Türk heyetine Ticaret Bakanı Teoman Köprülüler, Tunus heyetine de Tunus Ticaret Bakanı Selahaddin Den Mübarek başkanlık etmişti.

Gazeteci Cenap Çetinel öldü

ANKARA (ANKA)

Gazeteci, yazar Cenap Çetinel bir süreden beri tedavi görmekte olduğu hastanede dün öldü.

Çetinel, 1931 yılında Adana'nın Kozan İlçesinde doğmuş ve uzun bir süre Ulus gazetesinde çalışmıştı. Çetinel, Başbakanlık Müşavirliği ve Anadolu Ajansı denetçiliği görevlerinde de bulundu.

Cenap Çetinel'in cenazesi bu gün Karşıyaka mezarlığında toprağa verilecektir.

MSP Genel Sekreteri cumartesi belli olacak

ANKARA (AA)

MSP Genel İdare Kurulu, Cumartesi günü Genel Başkan Necmettin Erbakan başkanlığında toplanarak görev bölümü yapacak.

25 kişiden oluşan MSP Genel İdare Kurulunun 20 si büyük kongrede seçilmekte, 5 ini ise Genel İdare Kurulu göreve getirmektedir.

Alınan bilgiye göre Genel Sekreterlik için Erzurum milletvekili Korkut Özal ile, Ankara Milletvekili Oğuzhan Asiltürk çekişecektir.

İşçi Sağlığı Kongresini selamlıyoruz

(Baştarafı 1.sayfada)

talıklara terkedilmiş durumda.

Akü ve Boru fabrikaları işçilerinin durumu da farklı değil, "kanımızı kurşun zehirliyor" şikayetlerini her zaman dinleyebilirsiniz.

Dokuma işçileri, "pamuk lifleri ciğerlerimize doluyor, bissinoz hastalığından ve sanayi sağırlığından el aman" diyorlar.

Sigara işçilerinin benizleri her zaman sapsarı, halsizlik bedenlerini sarmış.

Maden ocaklarına inenlerin sözünü bile etmiyorum. Çünkü madenlere inmek, meslek hastalığını peşinen kabul etmek demektir. Hele silikoz illeti birçok işçinin yakasına yapışmıştır.

Türkiye'de günde ortalama 550 iş kazası olmaktadır. İş kazalarında her gün ortalama 4 işçi can vermektedir. Yalnız İskenderun Demir Çelik Fabrikası inşaatlarında ölen işçilerin sayısı 500'ü bulmuştur.

Ağır baskı, sömürü ve hakaretin yol açtığı sinir gerginliği ve huzursuzluk da bütün bunların üstüne cabadır.

Özetleyecek olursak, Türk Tabipler Birliği Merkez Konseyi Başkanı sayın Erdal Atabek'in Kongre Açış Konuşmasında koyduğu teşhis doğrudur: "bütün sağlık hizmeti hastadır". Yalnız sağlık hizmeti mi, düzen hastadır.

Orta çağ karanlığı yurdumuzda yalnız köylük alanlarda yaşamıyor, fabrikalarda, maden ocaklarında,küçük atelye ve işyerlerinde de orta çağdan kalma baskı ve çalışma şartları hüküm sürüyor.

Bu karanlık tablonun karşısında aydınlık ve umutlu bir manzara da var. Türkiye emekçileri, orta çağdan kalma baskılarla emperyalist ve kapitalist sömürünün içiçe geçtiği bu hastalıklı Türkiye manzarasını değiştirmek için mücadele ediyorlar. İşte gerçek ve kalıcı çözüm de, birçok konuşmacının belirttiği gibi bu mücadelenin zafere ulaşmasındadır.

1.Ulusal İşçi Sağlığı Kongresinin, sağlıklı bir işyeri, sağlıklı bir hayat, emekçi halkın ülkemizin efendisi olarak gönül rahatlığı içinde yaşadığı bağımsız ve demokratik Türkiye mücadelesine katkıda bulunacağına inanıyor ve Kongreyi selamlıyoruz.

Bulgaristan yine elektiriği kesti

İSTANBUL (ÖZEL)

Türkiye ile Bulgaristan arasında yapılan enerji alış-verişi konusunda yapılan anlaşma sonucunda. Türkiye'ye 300 megavat gücünde elektrik veren Bulgaristan ödeme yapılmadığı gerekçesiyle verdiği elektriğin yarısını keserek 150 megavata düşürdü.

Bulgaristan'ın verdiği elektriğin yarısını kesmesi üzerine başta İstanbul ve Ankara olmak üzere bütün yurtta elektrik kısıtlamasına gidilecek. Türkiye Elektrik Kurumu Bulgaristan'ın verdiği elektriğin yarısını kesmesi üzerine İstanbul'da 150 megavatlık bir kesinti yapmaya başladı. Yeni kısıtlamaya yol açan kesintinin yaklaşık bir ay süreceği ve bu süre içinde ek kısıtlamaların devam edeceği bildirildi.

İETT Genel Müdürü Suat Kumbasar, programsız kısıtlamanın ne kadar süreceği hakkında bilgi sahibi olmadıklarını belirterek, Bulgaristan'ın verdiği elektriğin yarısını kesmesi konusunda şunları söyledi: "Bulgaristan'ın verdiği elektrik miktarını 150 megavata düşürmesi üzerine, TEK İstanbul'a verilen enerjide aynı miktarda bir kesinti yapmıştır. Üç günden beri, kesinti yapılacağı İETT'ye yarım saat önceden bildiriliyor. Yeterli bilgiyi alamadığımız için de kısıtlamayı programsız uygulamak zorunda kalıyoruz."

Parasını ödemediğimiz gerekçesiyle Bulgaristan tarafından elektriğimiz kesilirken, yetkililer Bulgaristan ve Sovyetlerle Elektrik Enerjisi üzerine yeni görüşmeler yapıyor.

Bulgaristan ile yapılan anlaşma uyarınca 1978 yılı içinde 605,9 milyon kilovat alımının programlandığını bu güne kadar ise Bulgaristan'dan 228,4 milyon kilovat alım yapıldığı açıklandı. Bulgaristan bizim elektriğimizi keserken yetkililer Enerji alımının dışa bağımlılık sürecini uzatma yoluna gidiyor.

Bulgaristan ve Sovyetlerle yapılan görüşmelerde, Bulgaristan'dan alım yapılan tesislerin kapasitesini arttırması gerektiğini, Sovyetlerle ise güçlü bir bağlantı kurularak yurt dışından alınan enerjinin 1,6 milyar kilovata çıkarılacağı belirtildi.

Yetkililer enerjide dışa bağımlılığın 1982 yılında azalacağını bildirdiler.

Denktaş...

(Baştarafı 1.sayfada)

Türkiye'de böyle bir teşkilatın olup olmadığını bilmediğini ileri süren Denktaş, olsa bile böyle bir kuruluşun Kıbrıs'ta oluşturulmasının mümkün olmadığını iddia etti.

Türk Mukavemet Teşkilatının da Kontrgerilla ile bir ilgisi olmadığını iddia eden Denktaş, bu teşkilatın Kıbrıs'ın Yunanlılar tarafından işgal edilmemesi için kurulduğunu ve kurulduğundan bu yana da şerefli bir mücadele verdiğini iddia etti.

Denktaş, Kontrgerillayı savunurken "Böyle giderse İstiklal Savaşında Yunanlılara karşı savaşmış olan efelere de Kontrgerilla denirse şaşmamak gerektiğini" söyledi.

Kıbrıs'ta Türkiye'deki çeşitli cinayet ve saldırı olaylarına karışmış olan MHP'li komandoların saklandığını da yalanlayan Denktaş, "bize bugüne kadar anarşistlerin Kıbrıs'ta saklandıklarına dair bir ihbar gelmemiştir" dedi.

Türkiye devriminin teori ve kültür dergisi
BORA ★
Bütün ülkelerin işçileri ve ezilen halklar, birleşin!
■DOĞU PERİNÇEK
■GÜN ZİLELİ
■POL POT
■GENG BİAO
1 Kasım'da çıkıyor

Aydınlık
BAYAŞ Basın-Yayın A.Ş. adına sahibi:
FERİT İLSEVER

Yazı İşleri Müdürü: MEHMET ATABERK
Haber ve Makalelerden Sorumlu Müdür: S.AYDOĞAN BÜYÜKÖZDEN
Müessese Müdürü: O.GÜRHAN ERTÜR
Dizgi: Aydınlık Ofset Tesisleri
Baskı: İst. GÜNTUR
Dağıtım: GAMEDA

MERKEZ BÜRO:
İSTANBUL
Nuruosmaniye Cad. 3/3
Cağaloğlu
Yazı İşleri Tel: 26 52 44
İdare Tel: 26 54 37

ANKARA BÜROSU: Menekşe Sok. 33/5 Kızılay, Tel: 25 38 69
İZMİR BÜROSU: 857.Sok.Salihağa İş Hanı No: 509, Konak, Tel: 25 25 54
ADANA BÜROSU: Atatürk Cad. 113. Sok. Sefer İş Hanı, Kat: 3, No: 16, Tel: 17 493.

YURT DIŞI BÜROLARI:
ALMANYA: Hohenstaufen Str.4 6 Frankfurt M/1 Tel: 0611/74 70 38
FRANSA: 11 rue Jean de Beauvais 75005 Paris Tel: 03 34 602
BELÇİKA: 188, rue Josophat 1030 Bruxelles Tel: 00322 215 40 60
İSVEÇ: Luntmakargatan 58 11358 Stockholm Tel: 30 56 39
HOLLANDA: Bildstr-53 Utrecht Tel: 31 47 61
İSVİÇRE: Montelly 68 1007 Lozan Tel: 24 59 13

ABONE ÜCRETLERİ:
Yurt İçi: 75 TL. (1 Aylık), 225 TL. (3 Aylık), 450 TL. (6 Aylık), 900 TL. (Yıllık)
Yurt Dışı: 30 DM (1 Aylık), 90 DM (3 Aylık), 160 DM (6 Aylık), 310 DM (Yıllık)

İLAN TARİFESİ:
2.4.6. sayfalar (Santimi) 250 lira
3.5.7. sayfalar (Santimi) 300 lira
Yayın ilanı (Santimi) 100 lira
" " (Yayın Sayfasında) 30 lira
Doğum,Evlenme,Ölüm(5 Santim) 350 lira
Küçük İlanlar (Kelimesi) 5 lira

22379—213

Frankfurt Muhabirimiz Yıldırım Dağyeli, NATO Uluslararası Haberalma ve Değerlendirme Bölümü eski Kısım Şefi Emekli Tuğamiral Gunter Poser ile görüştü

"Sovyet silahlanması 1980'de zirveye ulaşacak, Batıyı nitelik ve nicelik bakımından geride bırakacak"

- **Sovyetler yayılma siyasetine dayanarak, Türkiye'den deniz üssü istediler**
- **Yumuşamanın bir aldatmaca olduğu, başından beri belliydi**
- **Yumuşama siyaseti, aslında gerilim siyasetidir**
- **Rusya'da halkın hoşnutsuzluğu giderek artıyor**
- **Rusya'nın Afrika siyaseti halklara yardım etmek değil, burada üs sağlamaktır**
- **Çin'in ideolojik meydan okuması; düşmanlarını yalana, iftiraya yöneltiyor**

Muhabirimiz Yıldırım Dağyeli, NATO eski yetkilisi Günter Poser ile

AYDINLIK: SAYIN POSER, BİZE BİRAZ KENDİNİZDEN BAHSEDEBİLİR MİSİNİZ?

G.POSER: Birinci dünya savaşı sıralarında, 1916'da Berlin'de doğdum. Berlin'de büyüdüm ve okula gittim. Meşhur "Altın 20'ler" i yaşadım. Fakat bu yıllar Alman halkı için acı ve güçlüklerle dolu yıllardı. Daha sonra ekonomik buhran devresi geldi. Büyük bir işsizlik başladı.

O zamanlar Alman milletinin önünde iki seçenek belirdi. Komünizm veya Nasyonal Sosyalizm. Bugün Hitler'in bu partisinin adının Alman Nasyonal Sosyalist İşçi Partisi olduğunu unutmamak gerekir. Bu partinin sözünü ettiği sağcı bir sosyalizm idi.

Çocukluğumdan beri deniz subayı olmayı arzuluyordum ve deniz kuvvetlerinde görevli bir pilot olarak savaşa katıldım. Daha sonra denizaltı kumandanı olarak Atlantik'e açıldım. 1943'de büyük Atlantik savaşını kaybettik. 202 numaralı denizaltımla Grönland'a kaçmak istedim, fakat uzun bir takip sonucu denizaltım batırıldı. İngilizler tarafından kurtarılarak, esir alındım.

1947'de serbest bırakılarak Almanya'ya döndüm. Yedi yıl bir bankada memur olarak çalıştım. 1955'de yeniden kurulan Alman Savunma Bakanlığında müsteşar olarak görev aldım. Meraklı olduğumdan Japoncayı öğrenmiştim. 5 yıl süre ile Japonya'ya askeri ateşe olarak atandım. Japonya'dan döndükten sonra Savunma Bakanlığı Askeri Haberleşme Bölümü şefliği yaptım. Son olarak da NATO'nun Brüksel'deki Uluslararası Haber Alma ve Değerlendirme bölümünde 4 yıl süre ile kısım şefliği yaptım.

İkiAlman devleti, Alman milletinin çıkarlarına uymuyor

Şunu eklemek istiyorum. Amiral olarak bir tek gün bile görevle denize açılmadım. Benim Amiralliğim masa başında geçti. Askeri güvenlik siyaseti konusunda uzman olarak çalıştım. Gerek Almanya'da gerekse Uluslararası alanda yüksek görevler aldım. 1973'de ordudan ayrıldım. O sıralarda hükümet değişikliği olmuş ve yeni hükümet Sovyetler Birliğinin iki Alman Devleti teorisini kabul ederek Almanya'nın parçalanıp ikiye bölünmesini onaylamıştı. Bu karar Alman milletinin çıkarlarına uymuyordu. İstifamı istedim. O zamandan beri yazılar, kitaplar yazıyorum. Bildiklerimi kamuoyuna sunuyorum. Hiç bir siyasi partiye bağlı değilim.

AYDINLIK: HATIRLIYABİLDİĞİM KADARIYLA GEÇEN YIL ÇİN HALK CUMHURİYETİNİ ZİYARET EDEN BİR BATI ALMAN HEYETİNDE SİZ DE BULUNUYORDUNUZ. BİZE BU GEZİYLE İLGİLİ TECRÜBELERİNİZİ İLETİR MİSİNİZ?

G.POSER: Evet, geçen yıl Çin'deydik. Çin Hükümetinin davetlisi olan askeri heyette, benden başka Parlamento Savunma Komisyonu Başkanı, Kara Kuvvetleri eski Müfettişi General Kreppner, NATO Silahlı Kuvvetleri Orta Bölümü Kumandanı General Grafvon Kimersek de vardı. Biz heyetteki üç eski askerdik. Diğerleri sivil uzmanlardı. Uzun süreden beri Çin'li uzmanlarla güvenlik siyaseti alanında fikir alış verişi yaptığım için, benim de bu geziye katılmam uygun görüldü. 1970'lerin başından beri Çin'in Avrupa için bir çok yükü hafifletici bir siyaset izlediği, benim için gayet açıktı. Bu gezi benim için askeri ve siyasi alanda karşılıklı çıkarlar üzerine bilgi edinmek bakımından çok yararlı oldu.

AYDINLIK: SAYIN POSER YAZDIĞINIZ SON KİTABI OKUDUM. JAPONCAYA DA ÇEVRİLEN BU KİTABINIZDA SOVYETLER BİRLİĞİNİN ASKERİ GÜCÜNÜ ARAŞTIRIYORSUNUZ. SONUÇ OLARAK SOVYETLER BİRLİĞİNİN DÜNYA HEGEMONYASI İÇİN BAŞA GÜREŞTİĞİNİ VE AVRUPANIN SOVYET TEHLİKESİ ALTINDA OLDUĞUNU AÇIKLAMAKTASINIZ. BU SONUCA NASIL ULAŞTINIZ, BİZE BİLGİ VEREBİLİR MİSİNİZ?

G.POSER: Savaş sonrası tarihinin son 20-25 yılında, Sovyetler Birliğinin silahlanması, bu ülkenin dış siyasetinde önemli bir rol oynamaya başladı. Silahlanma harcamaları çok yüksek düzeylere erişti. 60'ların ortasından itibaren Sovyetler Birliğinin o zamana kadar görülmemiş bir hızla silahlandığına şahit olmaya başladık. Bu konuda tam bir bilgiye sahip olmak, o zamanlar mümkün değildi. Zamanla bu silahlanma üzerine daha kesin bilgi edindik. 60'ların sonuna doğru Sovyetler Birliğinin Güney Doğu Asya'da Çin Halk Cumhuriyetine karşı yığınak yaptığını ve bu bölgedeki Sovyet askeri kuvvetlerinin silahlanma hızının diğer bölgelere oranla üç misline çıkarıldığını, ayrıca Sovyet Pasifik filosunun da devamlı güçlendirildiğini haber aldık.

68-69'da Sovyetler Birliğinin Orta Avrupa'da ve Rusya'nın kuzey ve güney kesimlerinde silah ve asker yığınağı yaptığını izledik. Buradaki Rus silahlı kuvvetlerinin bünyesinde yapılan değişiklikler, Sovyetlerin uzun vadeli bir plan çerçevesi içinde çalıştıklarını gösteriyordu.

Zamanla uydular geliştirildi. Biz de gelen haberleri daha iyi değerlendirme olanaklarına sahip olduk. 1972'de Brüksel'de, NATO Savunma ve Dışişleri Bakanlarına, Sovyetler Birliğinin uzun vadede yoğun bir silahlanmaya girdiğini belgelerle ispatladım. Bu silahlanma, kara ordusunun geleneksel silahlarında, hava kuvvetlerinde ve nükleer silahlarda, kolay bir şekilde de deniz kuvvetlerinde görülüyordu. Örneğin, Sovyet deniz kuvvetlerindeki silahlanmayı, Akdeniz ve Atlantik'teki manevralarda açık seçik izleyebildik. Bakanlarla yaptığım konuşmada, elimdeki belgelerin, Sovyetler Birliğinin askeri gücünde gözle görülür bir şekilde artış olduğu, roket, tank ve hatta uçak sayısının arttığı, niteliklerinin düzeldiğine ilişkin görüşlerimi ispatlamamda büyük bir yararı oldu.

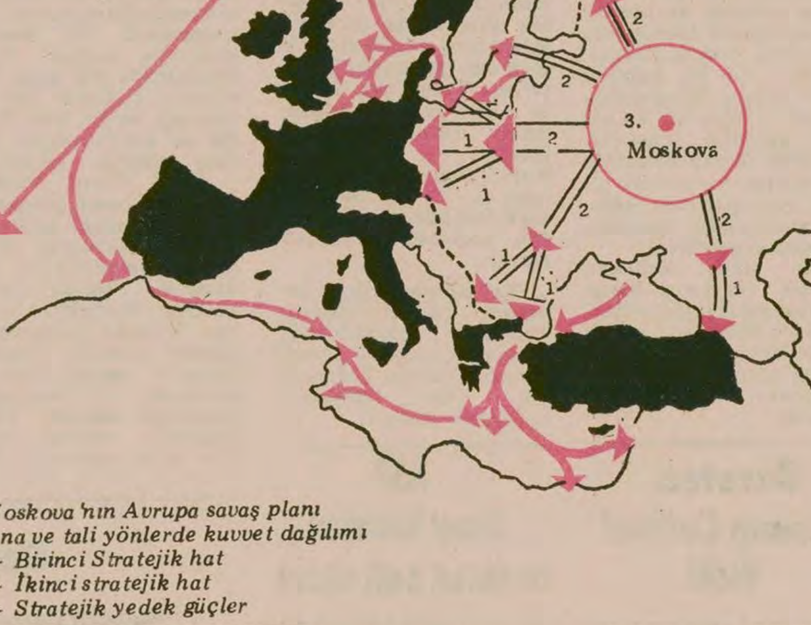

Moskova'nın Avrupa savaş planı
Ana ve tali yönlerde kuvvet dağılımı
1- Birinci Stratejik hat
2- İkinci stratejik hat
3- Stratejik yedek güçler

1973'teki durgunluk: Yeni bir silahlanma safhasının işareti

1973'ten itibaren elimizdeki veriler değişmeye başladı. Yani artış değil, gerileyiş izlemeye başladık. Savaş gemilerinin ve uçakların sayısında ve hatta nitelikçe de bir gerileme oldu. Gözlemlerimizin sonunda yeni bir safhaya, sessiz bir silahlanma safhasına geçiş olduğu yargısına vardık. Sovyetler yeni silahlarını bile artık göstermiyorlardı. Eskiden Sovyetler, yeni silahlarını deney alanlarında gösterip Batıyı etki altına almayı amaçlarlardı. O dev, kıtalararası roketler bile ilk defa, birliklere dağıtılmadan önce, gösterilirdi. Ben bunu, daha sonra bilim adamları tarafından da doğrulandığı gibi, Sovyet silahlanmasının uzun vadeli bir program çerçevesinde ele alınması gerektiği şeklinde yorumladım.

Bu uzun vadeli silahlanma programı muhtemelen 1980'de zirveye çıkacak. Bu tarihte Sovyet kara ve hava kuvvetleri Batıya oranla, nitelik ve nicelik bakımından yüksek bir aşamaya geçmiş olacaklar. Deniz kuvvetleri, özellikle deniz altılar ve atom denizaltıları, Batıdakilerden üstün bir duruma geçecekler. Bu tarih bana şu nedenle tehlikeli görünüyor: Sizin de bildiğiniz gibi, Sovyet ekonomisi silahlanmanın verdiği ağır bir yük altında. Sovyetler Birliği gibi bir sanayi ülkesi için bile silahlı kuvvetleri modern bir durumda tutmak çok güç. Her silah sisteminin 10-15, bilemediniz 25 yıllık ömrü var. Tanklar 20-25 yılda hurdaya çıkıyor.

Bundan başka Sovyetler birliği ve diğer Doğu Bloku ülkeleri, gelişmiş sanayi ülkeleri oldukları için, enerji ve hammadde kaynakları zaten büyük bir yük altında. Batı ile silahlanma yarışı Sovyetler Birliğinin kalkınma hızını yüzde 3-4'e düşürdü. Bu daha da düşecek. Artan tüketim, lüks madde tüketimi bence ekonominin daha da ağır yük altına girmesine neden oluyor. Bütün bunlar Sovyetler Birliğinin yeni bir döneme girdiğini gösteriyor. Bu dönemde Sovyet yönetimi, ülke içinde değişik milliyetlerden halkların mücadelesi ile karşı karşıya. Dışarda ise Sovyetler Birliğinin bu yıllarda canlı bir faaliyetine şahit oluyoruz. Örneğin, Afrika'da, Afganistan'da, Vietnam ve Yemen'de. Birçok yerlerde yediği darbeler de ayrıca dış siyasette bir yük oluşturuyor.

Bu üstün donatımlı askeri gücü oluşturmak ve ayakta tutabilmek için, Sovyet halkları çok kurban verdi. Ülke içinde halk arasında hoşnutsuzluğun yaygın olduğu açıkça görülüyor. Yumuşama siyaseti denilen siyasetin ise aslında, gerilim siyaseti olduğu birkaç yıl içinde daha da iyi görülecek. Somut gözlemlere göre Sovyet yönetimi gittiği yolun tehlikeli olduğunu, fakat dönüşü olmadığını da görüyor. Bu yönetim ayrıca Doğu halklarının, dünya halklarının kendisini şüphe ile izlediğini de biliyor.

AYDINLIK: SOVYET YÖNETİMİ DEVAMLI OLARAK SARI TEHLİKEDEN SÖZ EDİYOR. ÇİN HALK CUMHURİYETİNİ YAYILMACI VE SALDIRGAN OLARAK GÖSTERİYOR.

G.POSER: Çin'den korkmak, Çin'i tehlikeli göstermek çok saçma. Çin'liler hiç bir zaman Batıyı tehdit etmediler. Çinliler hiç bir zaman Rusya'ya ayak basmadı. Çinliler kendi tarihi sınırlarından dışarıya çıkmadılar ve orada kendi ülkelerinde kültürlerini muhafaza ederek yaşadılar. Çin'in ideolojik meydan okuması, düşmanlarını yalana, iftiraya yöneltiyor. Sovyetler Birliği Çin'in hiç bir zaman sınır sorununda taviz vermeyeceğini biliyor. Çinliler Sovyetlerle aralarındaki sınır sorununun çözülmesini istiyorlar. Sovyetler modern bir Çin'den korkuyorlar. Bugün Vietnam ve Afganistan'da Sovyet etkinliği var. Fakat ilerde bu ülkeler de gerçeği görecek ve Çin ile yakınlaşmanın yollarını arayacaklardır.

AYDINLIK: SOVYETLER BİRLİĞİ 60'LARDA YOĞUN BİR YUMUŞAMA VE BARIŞ İÇİNDE BİR ARADA YAŞAMA PROPAGANDASINI BAŞLATTILAR. BU SİZCE SOVYET YAYILMACILIĞININ VE EKONOMİNİN ASKERİLEŞTİRİLMESİNİN GİZLENMESİNE Mİ HİZMET EDİYORDU?

G.POSER: Sovyet yönetimi 60'ların başında bir dizi darbe yedi. Pekin ile çatışma, Küba sorunu bunlardan. Bana göre Sovyet yönetimi dünya çapında bir siyaset yürütmek için, askeri gücünü artırma kararına, vardı. Küba sorununda Sovyetlerin ABD'nin deniz gücüne meydan okuyamayacakları ortaya çıktı. Küba macerası Sovyet yönetimine, silahlanarak ABD'ye yetişebilmeleri için zaman kazanmaları gerektiğini öğretti.

Barış içinde bir arada yaşama ve yumuşama aldatmacası da böyle ortaya çıktı ve gelişti. Bunun aldatmaca olduğu başından beri belliydi. Burada bir şey eklemek istiyorum. Aldatmaca binlerce yıllardan beri siyasette kullanılan bir silah. Sovyetler Birliğini değil, kendimizi suçlamak gerekir. Bu siyasete hiç bir zaman kanmamamız lazımdı. Şimdi Sovyetlerin bu zamanı silahlanma, askeri dev bir güç olma yolunda kullandıkları açıkça görülüyor. 1963'de Sovyetler Türkiye sınırında büyük bir askeri manevra başlattılar. Yeni bir stratejinin ilan edildiği geniş bir bölgede, şaşırtma ile baskın şeklini deneyen bir manevra idi bu. Bu manevranın ardından Kopolovski'nin yazdığı kitapta yeni savaş stratejisi ortaya çıktı. Bu gösteri manevrasından ve söz konusu kitaptan sonra, her şey daha da açıklık kazandı.

Sovyetler yeni bir askeri yapı geliştirdiler ve askeri güçlerini inşa ettiler. Bu askeri güçle saldırganlık siyasetlerini rahatça garanti altına alacaklarını umuyorlar. Aynı zamanda burada Avrupa'da yumuşama aldatmacası ile, halkları aldatmayı ve Avrupa ülkelerinin silahlanmasını engellemeye çalışıyorlar.

AYDINLIK: ÖYLEYSE HELSİNKİ KONFERANSI SOVYETLER BİRLİĞİNİN BU ALDATMACA SİYASETİNİN ZİRVESİ İDİ.

G.POSER: Sovyetler Birliği Helsinki'de güttüğü Avrupa siyaseti, uluslararası alanda kısmi de olsa bir başarı kazandı. Helsinki Konferansında alınan kararların uluslararası alanda onaylanması, Sovyetler için uluslararası bir başarı idi. Bundan başka Sovyetler Birliği taleplerini öne süreceği uluslararası bir platform da meydana getirmiş oldu.

AYDINLIK: SOVYETLER BİRLİĞİ HER ZAMAN FEDERAL ALMANYA'NIN İNTİKAMCI OLDUĞUNU, DOĞU KESİMİNİ İSTİLA ETMEK İSTEDİĞİNİ, BU NEDENLE DE SİLAHLANDIĞINI İDDİA ETTİ. KISA BİR SÜRE EVVEL "PRAVDA" DA BİR FEDERAL ALMAN ASKERİ HEYETİNİN ÇİN'DE BULUNDUĞUNU, İNTİKAMCILARIN ÇİNLİLERDEN AKIL DANIŞTIKLARINI OKUDUM. FEDERAL ALMANYA GERÇEKTEN İNTİKAMCI BİR DIŞ SİYASET Mİ İZLİYOR? ALMAN SİLAHLI KUVVETLERİ YURT SAVUNMASI İÇİN Mİ, YOKSA SALDIRI VE YAYILMACILIK İÇİN Mİ SİLAHLANIYOR?

G.POSER: NATO ve Federal Almanya'nın bütün gizli dosyaları elimden geçti. Saldırgan bir savaş anlamına gelebilecek bir tek kağıt, bir tek yazılı sözcük görmedim. Federal Almanya'nın dış siyasetinde böyle şeylere yer yok. Şüphesiz Sovyetler Birliğinin Alman saldırganlığından korkusu nereden geliyorsa gelsin, fakat Alman beyinlerinden çıkmıyor. Eğer bizim böyle bir talebimiz olsaydı, Helsinki toplantısına katılmazdık. Bütün bunlar Sovyetler Birliğinin kendi saldırgan ve yayılma siyasetini saklıyabilmesi için yayılıyor.

AYDINLIK: RUSLAR FEDERAL ALMANYA'NIN SOVYETLER BİRLİĞİNE KARŞI SALDIRGANLIK SAVAŞI BAŞLATMAK İÇİN YETERLİ GÜCÜ TOPLADIĞINI İDDİA EDİYORLAR.

G.POSER: Bu iddia iki nedenden ötürü imkansız. Bir kere bizim yalnız 12 tümen askerimiz var. İkinci olarak da biz belirli bazı bölgeleri, ancak savunacak durumdayız. Askeri gücümüz NATO'nun savunma sistemine bağlı, biz saldıralım desek bile müttefiklerimiz buna müsaade edemezler. 'Joint - Defence' (Birlikte ya da ortak savunma Y.D.) savunma sistemi saldırganlık ilkesi üzerine kurulmadı.

AYDINLIK: SAYIN AMİRAL BİZE BİRAZ DA SOVYET DENİZ KUVVETLERİ ÜZERİNE BİLGİ VEREBİLİR MİSİNİZ?

G.POSER: Öncelikle, Sovyetler Birliğinin denizlerde kuvvetli olmadığı şeklindeki görüşün yanlış olduğunu belirtmem gerekiyor. Sovyet deniz kuvvetlerinden çok söz ediliyor. Modern Sovyet filoları, dünyanın bütün denizlerinde görülüyor. Ayrıca Sovyetlerin çok sayıda denizaltıları var ve bunların arasında bir çoğu da atomla çalışıyor. Bütün bunlar Sovyet filolarının esas olarak saldırgan niteliğini gösteriyor.

Fakat Sovyetler Birliğinin eksikliği yeterli stratejik üsse sahip olmaması. Zaten Afrika siyasetlerinin amacı da halkları kurtarmak değil, oralarda kendilerine stratejik deniz üsleri sağlamak. Sovyetler Birliği şimdiye kadar izlediği dostluk siyasetini hep üs kurmak için kullandı. Siz bu meseleyi her şeyden evvel Akdeniz'den tanırsınız. Sovyetlerin Küba'daki üsleri yeterli değil. Afrika'da, Batı Sahilinde ve Gine'deki üsleri ise çok önemli. Küba ve Gine arasında Atlantik'in batı kesimi gözlenebilir ve kontrol altına alınabilir. Diğer yandan Angola'nın Sovyetlerin elinde olmasına rağmen, henüz yeterli nitelikte bir deniz üssü kuramadılar.

Sovyetlerin ticaret filolarını da unutmamak gerekir. Sovyet ticaret filosu 1963'te 3 milyon ton iken, bugün 21 milyon tona yükseldi. Ticaret gemilerinin her biri aynı zamanda birer savaş gemisi. Balıkçı filosu ise, bir çok yerlerdeki üsleriyle dünyanın en güçlüsü.

Tekrar Sovyetlerin deniz gücü konusuna gelelim. NATO'ya bağlı ülkelerin filoları kuvvetli olduğu gibi stratejik üsler yönünden de zengin. NATO kendini denizler üzerinde savunabilecek güce sahip. Sovyetler ise özellikle Afrika'da yayılma siyaseti izleyerek kendilerine yeni yeni deniz üsleri sağlama ve denizlerdeki üstünlüğü de ellerine geçirme siyaseti izliyorlar. Örneğin Türkiye'ye, hükümetinize baskı yaparak deniz üssü istemeleri de bu siyasetlerinin bir parçası.

AYDINLIK: SAYIN AMİRAL SİZE GAZETEMİZ ADINA TEŞEKKÜR EDERİZ.

G.POSER: Ben de sizlere teşekkür ederim.

ÇU-Lİ-PO KASIRGA

48 Çin Toprak Devriminin Romanı

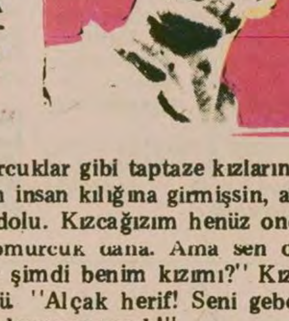

Yang Fu-yüan zaaflarının kurbanı olur

Yang Fu-yüan kurbanını öyle büyük bir korkuyla bıraktı ki, boş bulunan Han Ay-cen'in tombul sırtı masaya çarparak, taslar, çanaklar, tabaklar, çorba ve su, şarap sürahisi ve kupalar, yemekler, makarnalar, salatalar hepsi bir tarafa dağıldı. kangın üzerine yayılan yemek ve şaraplar, oradan döşemeye akıyordu. Bu hercümerçten Han Lao-liu'nun kadınları da paylarını aldılar. İki kadının elbiseleri, elleri ve ayakları, sebze çorbası, sirke ve bol salçalı yemeklerin arasında yüzüyordu.

Giderek ön oda ve iç oda insanlarla kaynaşmaya başlamıştı. Çiftliğin bütün sakinleri koşuşarak gelmişlerdi. Han Ay-cen bir çok seslerin gürültüsünü duyunca, doğrularak kangdan aşağı atladı ve kendisini anasının göğsüne atarak bir vaveyla kopardı. Namusuna dokunulmuş masum bir bakire gibi ağalamaya başladı. Fakat gözlerinden bir türlü yaş gelmiyordu. Ayakkabılarını giymeye vakit bulamamış ve çıplak ayaklarıyla trampet çalar gibi döşemenin üstünde tepinip duruyordu.

"Anneciğim!" diye ağlayarak yeniden sızlanmaya başladı.

Yang Fu-yüan da kangdan aşağı atlamış, orada şaşkın şaşkın bir an durduktan sonra, geri dönerek odadan dışarı fırlamak istemişti. Fakat kapının önündeki kalın insan duvarını aşmak imkansızdı.

"Nereye kaçıyorsun?" Kızını odalığa teslim eden Han Lao-liu'nun karısı, bir sırtlan gibi Yang'ın üzerine atıldı. Saçlarını çekerek suratını tırmalamaya başladı. Sonra elbiselerini yırtarak bir vaveyla kopardı:

"Demek namuslu ailelerin kızlarına böyle muamele ediyorsun sen! Gece yarısı yabancı evlere girip, yeni açan tomurcuklar gibi taptaze kızların ırzına geçiyorsun. Sen insan kılığına girmişsin, ama miden it kusmuğu dolu. Kızcağızım henüz ondokuz yaşında, bir tomurcuk daha. Ama sen onu mahvettin! Kim alır şimdi benim kızımı?" Kızını beş yaş küçültmüştü. "Alçak herif! Seni gebertmek için harcanacak kurşuna yazık!"

"Oh, oh! Uh, uh! Anacağım!" Anası var gücüyle Yang'ı sarsalayıp bağırıp çağırırken, Han Ay-cen hıçkırmaya devam ediyordu.

Han Lao-liu'nun odalığı da sesini yükseltti: "Namussuz herif! Seni bıçakla dilim dilim doğramak lazım!"

Üçü ardı arkası kesilmez bir şamata kopartırlarken kapının önündeki insan yığını iki yana açıldı. Han Lao-liu peşinde kahyası olduğu halde içeri girdi. Genç kız hemen ona koşarak boynuna sarıldı ve yeniden yakınıp sızlanmaya başladı.

"Bir kurşuna bile layık değilsin, öküz herif!" diye yeniden bağıran yaşlı kadın, sağ elinin parmaklarıyla Yang'ın sol yanağını çimdikledi.

"Seni parça parça doğramak lazım!" diyerek Han Lao-liu'nun odalığı da sol eliyle Yang'ın sağ yanağını kıstırdı.

"Oh, oh! Uh, uh! Babacığım! Gitti namusum..." diye feryad etti Han Ay-cen. Ama hâlâ gözlerinden yaş gelmiyordu.

"Ne oluyor burada?" diye şaşkın şaşkın sordu Han Lao-liu. Olanlardan hiç bir şey anlamamış gibi bir tavır takınmıştı.

Dördü bir fasıl heyeti oluşturarak, bir müddet her telden çalıp durdular. Sonunda Han Lao-liu ağır ağır söze başladı:

"Ben seni dürüst bir insan saydım ve evime yemeğe davet ettim. Oysa sen sadece insan sureti taşıyan vahşi bir hayvandan başka bir şey değilsin. Namuslu kızların ırzına geçiyorsun. Şimdi bu hareketinle ülke kanunlarını çiğnediğinin farkında mısın?" Gözlerini kısarak seslendi: "Li Çing-şan!"

Li Çing-şan öne çıktı.

"Bunu derhal bağlayarak propaganda birliğine yolla. Eğer onlar teslim almak istemezlerse, kasabaya götür, onlar da almazlarsa ilçeye götür. Mutlaka cezasını çekmeli!" Sonra ön odaya geçti Han Lao-liu.

Li Çing-şan ve aşçı bir ip bularak kaşla göz arasında Yang'ı sımsıkı bağlayıverdiler. Sonra kalabalığın arasından itip kakarak, ön odaya geçirdiler. Han Lao-liu, Yang'a iki defa şarap ikram ettiği Kangın ucunda dimdik oturuyordu. Şimdi ise biçare Yang, karşısında put gibi dikilmiş, kendisine verilecek cezayı bekliyordu.

"Sen kendin söyle: Namuslu kızların ırzına geçmenin cezası nedir?" Han Lao-liu, Mançukuo zamanında bol bol kullandığı sopasını kaldırarak, bağlı adamın gözlerinin önünde dolaştırmaya başladı.

Yang susuyordu. Fakat Li Çing-şan ona bir tekme atarak bağırdı.

"Dilini mi yuttun? Konuş!"

"Hepsi benim kabahatim," dedi Yang. "Çok fazla içmiştim..."

Han Lao-liu onun sözünü keserek, hizmetkarlarına ve iki karısına döndü:

"Haydi siz uyumaya gidin." Sonra Ay-cen'i avuttu: "Haydi sen de gidip dinlen. Şimdi çok geç oldu. Üzme kendini, baban senin öcünü alacaktır... Haydi, git şimdi!"

Herkes odayı terkettikten sonra, Han Lao-liu kahyasına emretti:

"Bana kağıt ve fırça(*) getir. Yanımızda söylediklerini zapta geçirmek istiyorum."

Li Çing-şan, iç odadan kağıt, fırça, mürekkep ve istampa getirdi. Kuru mürekkebi ezerek sıvılaştırdı. Sonra Han Lao-liu kollarını masanın üstüne dayayarak yazmaya başladı.

"İşte bitti. Oku bunları ona!" dedi bir müddet sonra kahyasına. Li Çing-şan okumaya başladı:

"Ben, Yang Fu-yüan, gece yarısı Han ailesinin evine girerek, orada rastladığım vatandaş Han Ay-cen'e tasallut etmeye kalkıştım. Kendisini savunmaya geçince, ona sarılarak kangın üzerine bastırdım ve öptüm. Bu yazılanların gerçeği tam olarak yansıttığını tasdik ederim."

Yang karşı çıktı:

"Ben onu öpmedim, hayır öpmedim..."

"Bir de inkara cüret ediyorsun ha?" diye böğürerek sopasını salladı Han Lao-liu. Bunun üzerine Yang Fu-yüan artık hiç itiraz etmez oldu.

"Sivil mahkemede mi, yoksa askeri mahkemede mi yargılanmak istersin?" diye sordu Han Lao-liu.

"Sivil mahkemede yargılanmak için ne yapmam lazım?"

"Eğer bir sivil dava istiyorsan, bu zaptın altına parmağını basacaksın."

"Evet, sivil dava istiyorum," dedi Yang ve parmağını istampaya sürdükten sonra, kağıda bastırdı.

(Devamı var.)

(*) Çin yazısı genellikle fırçayla yazılır.